



RELATÓRIO DE INFORMAÇÕES

2021



SUMÁRIO

Mensagem da Diretoria	01
Sobre a Previsc	02
01. Situação Patrimonial	03
02. Política de Investimentos	04
03. Contribuições e Benefícios	06
04. Resultado dos Investimentos	07
05. Despesas Detalhadas do Plano de Benefícios	11
06. Parecer Atuarial do Plano de Benefícios	12
07. Alterações do Regulamento do Plano de Benefícios	16

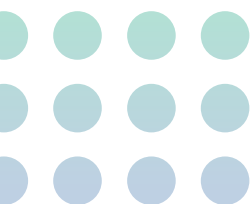



Caro(a) participante,

Um cenário de incertezas marcou o ano de 2021. As consequências da pandemia da Covid-19 impactaram na área da saúde, na política e também na economia. A PREVISC passou por esse período com resiliência, buscando se adaptar às circunstâncias em prol de seu propósito: proporcionar um futuro melhor aos participantes.

A entidade PREVISC encerrou o ano administrando 18 planos de previdência, de 41 patrocinadores e 4 instituidores nos segmentos da indústria, comércio e educação que estão localizados nos estados de Santa Catarina, Paraná, São Paulo, Mato Grosso, Piauí, Ceará, Maranhão, Pará, Alagoas e Amazonas, além do Distrito Federal.

A lição que 2021 nos deixa é que as mudanças são constantes. Não devemos temer os desafios, e sim aprender com eles para nos tornar mais fortes e experientes.

Diante desse contexto, apresentamos o Relatório Anual de Informações 2021, em que são retratadas, de forma resumida, as informações sobre a situação patrimonial, atuarial e de investimentos do seu plano.

Regidia Frantz

Superintendente da PREVISC



A versão completa deste relatório está no nosso site, em Documentos Institucionais. O documento também está disponível em:

AUTOATENDIMENTO > ACESSAR MENU > MEU PLANO
> RELATÓRIO ANUAL DE INFORMAÇÕES

Desejo uma ótima leitura!

SOBRE A PREVIC



▶ Participantes Total Previsc

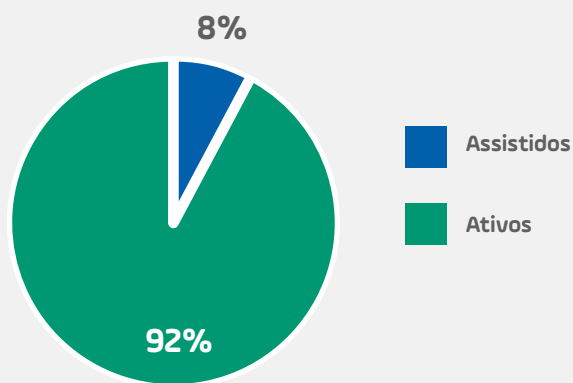

**Patrocinador
do Plano**

▶ Evolução de Participantes Previsc

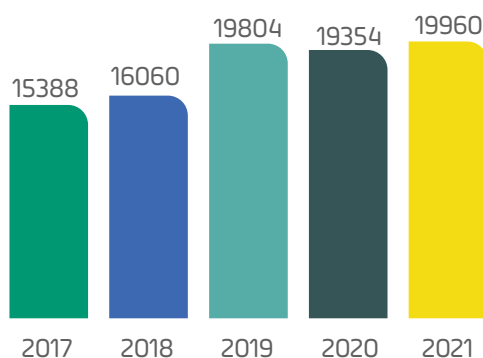

▶ Evolução de Ativos de Investimentos Previsc

Evolução do **Patrimônio** Consolidado

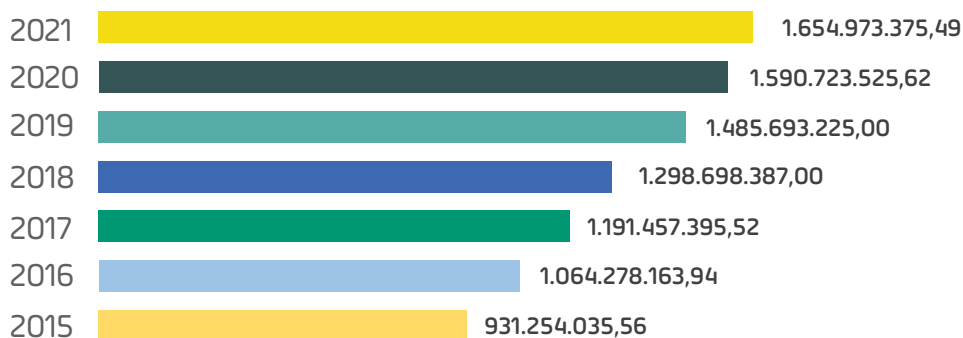

01

SITUAÇÃO PATRIMONIAL

O principal objetivo do plano é assegurar ao participante o pagamento de uma aposentadoria complementar. Por isso, entender o Demonstrativo Patrimonial é importante. Este documento apresenta a situação econômica do plano. Nele, são considerados todas as entradas (ativos) e saídas (passivos) do plano.

► Demonstrativo Patrimonial

O demonstrativo abaixo evidencia o patrimônio do plano:

I - Balanço Patrimonial

ATIVO	2021
REALIZÁVEL	12.993.239,08
Gestão Previdencial	490,19
Gestão Administrativa	29.064,82
Investimentos	12.963.684,07
TOTAL DO ATIVO	12.993.239,08

PASSIVO	2021
EXIGÍVEL OPERACIONAL	19.565,46
Gestão Previdencial	10.557,56
Gestão Investimento	9.007,90
PATRIMÔNIO SOCIAL	12.973.673,62
Patrimônio de Cobertura do Plano	12.489.963,30
Provisões Matemáticas	12.336.297,28
Equilíbrio Técnico	153.666,02
Fundos	483.710,32
TOTAL DO PASSIVO	12.993.239,08

Evolução Patrimonial

A evolução patrimonial demonstra o que mudou, nos últimos cinco anos, no patrimônio do plano de benefícios.

No gráfico, observa-se que, no último ano, o patrimônio do plano teve uma ligeira queda, devido ao cenário econômico que afetou a rentabilidade dos investimentos.

Milhões

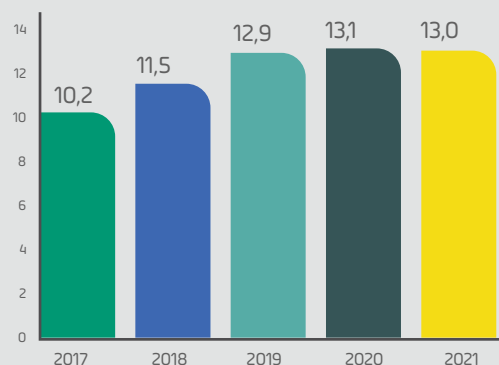



02

POLÍTICA DE INVESTIMENTOS

É um documento que orienta a aplicação dos recursos dos planos que administramos. Tem como objetivo dar transparência aos patrocinadores, participantes e assistidos em relação aos principais aspectos relacionados à gestão dos investimentos e riscos inerentes ao processo.

Na medida do possível, e conforme a política de investimentos da PREVISC, baseamo-nos nas estratégias de investimentos levando em consideração o modelo ESG (Environmental, Social & Governance), que, em português, significa Ambiental, Social e Governança Corporativa. Esse modelo prioriza investimentos que causem impactos positivos e que reduzam consequências negativas nesses três âmbitos.

E, para garantir a boa rentabilidade dos nossos planos, investimos nos segmentos de renda fixa, renda variável, investimentos estruturados, investimentos no exterior, investimentos imobiliários e até mesmo empréstimos.

Explicamos cada uma delas a seguir.





▶ Renda fixa

Formados por títulos públicos ou privados, de bancos e grandes empresas. Esses investimentos são, em grande parte, de menor risco e buscam proteger o patrimônio dos participantes.



▶ Renda variável

O investimento neste segmento apresenta maior risco. Ele é composto por ações, que são frações de empresas de capital aberto, negociadas na bolsa de valores. Na PREVISC, a alocação nesse segmento é realizada por fundos de investimentos atuando no mercado nacional de ações.



▶ Multimercado Estruturados

Os investimentos no segmento Estruturado são realizados por meio de fundos que atuam em diversos mercados como juros, moedas, renda variável, renda fixa, etc. Tudo visando maximizar o retorno dos investimentos suavizando o risco por meio de diversificação.



▶ Investimentos imobiliários

São recursos aplicados em fundos imobiliários que procuram obter rentabilidade através dos mais variados tipos de imóveis, como galpões logísticos, lajes corporativas, condomínios e terrenos. Além disso, investem também em projetos de crescimento e expansão.



▶ Investimentos no exterior

Seu objetivo é alcançar boa rentabilidade com o investimento em renda fixa e renda variável no mercado internacional. Os investimentos no exterior abrangem os principais mercados globais como Europa e Estados Unidos.



▶ Empréstimos

A legislação vigente permite que a Entidade dedique parte de seus recursos para operações com participante. Atualmente, a PREVISC atende esse segmento por meio de empréstimos consignados, os quais são praticados com uma taxa de juros próprias de cada plano. Além dessa taxa ser utilizada como uma das formas de rentabilidade para o seu plano, a taxa de juros é diferenciada das taxas do mercado tradicional.

Todas essas aplicações buscam, de forma eficiente, uma rentabilidade de longo prazo superior à do mercado. E todas as movimentações realizadas estão previstas na Política de Investimentos. Anualmente, nossa diretoria revisita e reelabora o que for necessário para melhorar a rentabilidade do plano. Também é importante reforçar que os investimentos são realizados de acordo com a legislação em vigor, além de respeitar as características do plano e das suas obrigações futuras.

A estrutura de investimentos e suas estratégias, orientadas pela Política de Investimentos, dependem das características de cada plano de benefícios, suas massas, suas metas atuariais ou taxas de referência.

O quadro a seguir demonstra as projeções previstas na Política de Investimentos para 2021 e o que foi realizado no ano.

SEGMENTOS	Patrimônio de Investimentos **	Limite Legal Res. 4.661/2018	Limites de Alocação PI 2021 a 2025		Composição em 2021		Rentabilidade em 2021	
			Mínimo	Máximo	Projetada *	Efetiva **	Projetada *	Efetiva **
Renda Fixa	7.300.611	100,00%	20,00%	100,00%	64,12%	56,35%	8,67%	-0,97%
Renda Variável	1.853.951	70,00%	0,00%	50,00%	10,24%	14,31%	12,28%	-13,23%
Investimentos Estruturados	910.884	20,00%	0,00%	15,00%	5,23%	7,03%	5,58%	5,99%
Investimentos no Exterior	1.238.316	10,00%	0,00%	10,00%	6,78%	9,56%	5,51%	26,29%
Investimentos Imobiliários	589.046	20,00%	0,00%	20,00%	4,88%	4,55%	8,19%	0,19%
Empréstimos	1.076.622	15,00%	0,00%	15,00%	8,75%	8,31%	11,66%	18,75%
Total do Plano	12.956.183	100,00%	--	--	100,00%	100,00%	8,62%	-0,61%
Meta Atuarial: INPC + 4,03%							8,19%	14,58%
CDI							2,50%	4,40%
Inflação (IPCA)							3,50%	10,06%
Inflação (INPC)							3,77%	10,16%
Ibovespa							10,08%	-11,93%

* Projeção da Política de Investimentos 2021 – 2025

** Posição Realizada em 31/12/2021

03

CONTRIBUIÇÕES E BENEFÍCIOS

A PREVISC recebe contribuições dos participantes e, em alguns planos, também dos patrocinadores. Elas são aplicadas no mercado financeiro, de acordo com as Políticas de Investimentos da entidade. Toda a rentabilidade gerada por esses investimentos é disponibilizada no saldo de conta dos participantes. Isso acontece porque a PREVISC é uma entidade sem fins lucrativos e não pode reter esses lucros.

Após cumprirem os requisitos previstos em seus planos, os participantes recebem seus benefícios de acordo com o que foi antecipado na contratação do plano (podem ser parcelas mensais, saque de um percentual, entre outros).

Confira o montante de contribuições recebidas e dos benefícios pagos referentes ao seu plano em 2021:



Total de contribuições recebidas

R\$ 471.305,68



Total de benefícios pagos

R\$ 223.385,12

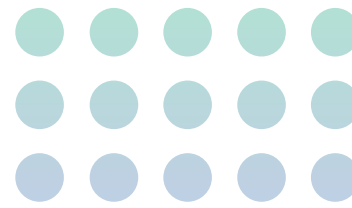

04

RESULTADO DOS INVESTIMENTOS

A rentabilidade do plano **SENAI-PIPrev** foi de **-0,61%**.

As decisões a respeito das alocações de investimentos da Entidade passam por toda a governança corporativa da PREVISC. Desde o processo de análise na área técnica, assessoria pela Consultoria em Investimentos e Diretoria Executiva até a apreciação pelo Comitê de Investimentos e Conselho Deliberativo, todo o rito é analisado com cautela e diligência.

Conforme previsto na Política de Investimentos, que foi explicada com mais detalhes no item II deste relatório, o foco é manter uma rentabilidade de longo prazo maior que a meta atuarial. Para isso, buscamos diversificar os investimentos realizados visando ter um retorno mais adequado e com menos riscos.

Em especial o Plano SENAI-PIPrev sofreu rentabilidade negativa pela sua maior exposição em renda fixa e renda variável. Ambos os segmentos absorveram revezes negativos que ocorreram ao longo de 2021.



▶ VEJA A COMPOSIÇÃO DA CARTEIRA DE INVESTIMENTOS DO SEU PLANO:

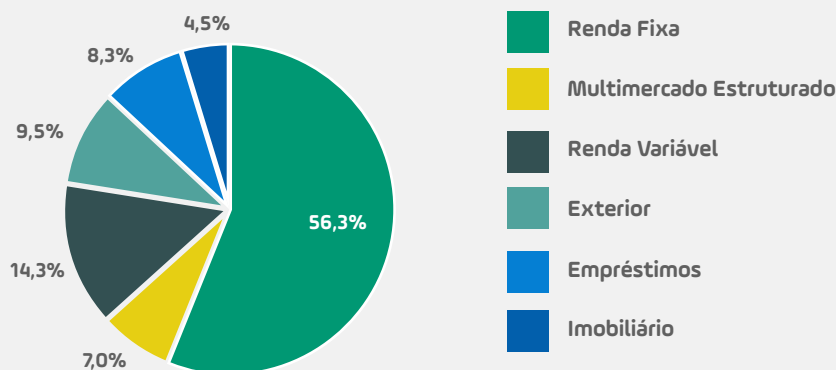

O gráfico a seguir faz uma comparação entre a rentabilidade consolidada do plano e sua meta atuarial*.

▶ RENTABILIDADE DOS SEGMENTOS DE APLICAÇÃO DO PLANO X META ATUARIAL

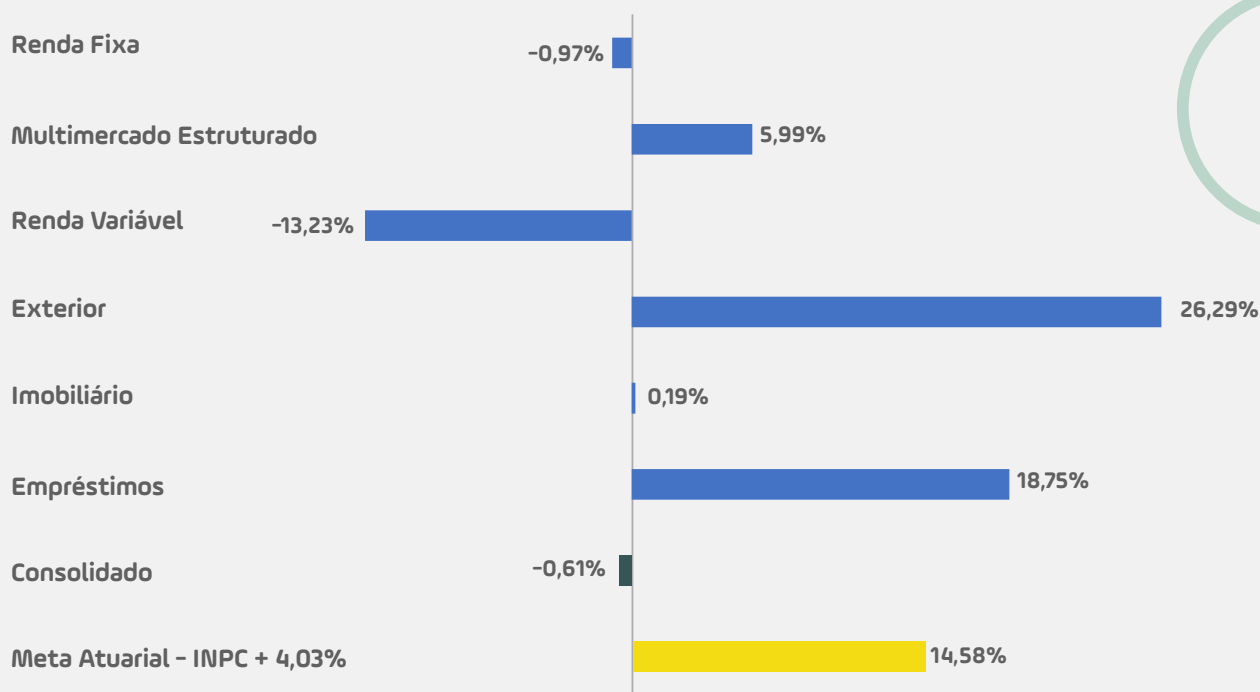

*Meta Atuarial é a rentabilidade mínima necessária das aplicações financeiras de um plano de previdência para garantir o cumprimento dos seus compromissos futuros.

A tabela abaixo mostra a carteira de investimentos do plano por fundo de investimento:

VEÍCULO	BENCHMARK	GESTOR	PL FUNDOS	RENT. ANO
RENTA FIXA			7.300.611	-0,97%
RENTA FIXA TRADICIONAL			905.750	
Carteira Galés	105% do CDI		905.750	5,94%
Itaú Soberado FIRF		Itaú Unibanco	68.746	4,34%
Votorantim Institucional		BV Asset	837.004	6,01%
RENTA FIXA CRÉDITO PRIVADO			2.591.060	
Carteira Vinhas	IPCA + 6,00%		2.591.060	6,02%
Desterro FIRF Cred. Priv.		BRZ Investimentos	2.591.060	6,03%
RENTA FIXA CARTEIRA ALM				
Carteira NTN-B ALM	IPCA + 6,00%	PREVISC		
NTN-B 2024 6,18				
NTN-B 2024 6,19				
NTN-B 2024 6,23				
NTN-B 2024 7,26				
NTN-B 2030 6,11				
NTN-B 2030 6,14				
NTN-B 2030 6,23				
NTN-B 2030 6,26				
NTN-B 2035 7,20				
NTN-B 2040 6,09				
NTN-B 2040 6,13				
NTN-B 2040 6,27				
RENTA FIXA CRÉDITO PRIVADO			3.789.689	
Carteira Três irmãs	IPCA + 4,50% a.a.		3.789.689	2,56%
BNP Coral FIM		BNP Paribas Asset Management	1.612.892	2,17%
Cardos FIM		SulAmérica Investimentos	927.337	0,39%
Laranjeiras FIM		Icatu Vanguarda	1.249.461	5,14%
RENTA FIXA RETORNO ABSOLUTO			14.111	
Carteira Xavier	IPCA + 6,20%		14.111	-14,63%
Tacami FIM		Claritas Investimentos	14.111	-13,37%
MULTIMERCADO ESTRUTURADO			910.884	5,99%
Carteira Açores	CDI + 3,00%		910.884	5,99%
Captalys Orion		Captalys	365.264	8,16%
Giant Sigma		Giant Steps Capital	182.268	2,18%
Gávea Macro		Gávea Investimentos	177.531	6,62%
Itaú Hedge Plus		Itaú Unibanco	185.820	3,82%
Carteira Lamim	IPCA + 9,00%			
Lacan FIP Florestal		Lacan Investimentos		

VEÍCULO	BENCHMARK	GESTOR	PL FUNDOS	RENT. ANO
RENDA VARIÁVEL			1.853.951	-13,23%
Carteira Fortaleza	IBOVESPA + 2,00%		1.853.951	-13,23%
Perfin Diamante FIA		Perfin Investimentos	309.240	
CSHG Itacorubi FICFIA		Credit Suisse Hedging-Griffo	473.235	
Ingleses FIA		Vinci Partners	459.942	
Conchas FIA		BV Asset	339.799	
XP Flechas FIA		XP Asset Management	271.743	
IMOBILIÁRIO			589.046	0,19%
Carteira Campeche	IFIX + 1,00%		589.046	0,19%
AIEC11		Autonomy Investimentos	16.466	-15,84%
BRCO11		Bresco	40.412	-4,64%
BRCR11		BTG Pactual Gestora de Recursos	16.189	-12,01%
BTLG11		BTG Pactual Serviços Financeiros	21.641	4,41%
CPTS11		Capitânia Investimentos	12.491	6,32%
CORM11		Core Real Estate	38.043	
HGRE11		Credit Suisse Hedging-Griffo Corretora	12.380	-7,27%
HGRU11		Credit Suisse Hedging-Griffo Corretora	12.011	-1,69%
GCRI11		Galapagos Capital	8.796	
IRDM11		Iridium Gestão de Recursos	12.848	1,47%
JSRE11		Safra Asset Management	2.669	-10,45%
KNHY11		Kinea Investimentos	26.979	9,01%
KNIP11		Kinea Investimentos	24.454	3,77%
KNCR11		Kinea Investimentos	22.717	23,63%
KNSC11		Kinea Investimentos	20.828	20,27%
MCCI11		Mauá Capital	25.555	11,01%
MXRF11		XP Asset Management	29.970	5,26%
OUJP11		JPP Capital	21.194	-2,89%
RBRY11		RBR Asset Management	21.425	11,01%
RBRL11		RBR Asset Management	21.933	-4,04%
VGIR11		Valora Investimentos	23.437	23,50%
CVBI11		VBI Real Estate	25.133	13,75%
PVBI11		VBI Real Estate	16.461	4,65%
VSLH11		R Capital Asset	18.284	
VIUR11		Vinci Partners	258	
VILG11		Vinci Partners	13.025	-10,29%
VINO11		Vinci Partners	10.068	-0,36%
VISC11		Vinci Partners	1.208	-5,45%
XPLG11		XP Asset Management	44.222	-11,68%
XPML11		XP Asset Management	26.697	-10,39%
BRADESCO FEDERAL EXTRA FI RF		Bradesco Asset Management	1.237	4,28%
EXTERIOR			1.238.316	26,29%
Carteira Francês	MSCI WORLD + 2,00%		1.238.316	26,29%
BB MULT JPM IE FI		BB Gestão de Recursos DTVM	321.382	32,35%
BB MULT SCHRO IE FI		BB Gestão de Recursos DTVM	292.515	30,87%
PIMCO GLOB FICFIM IE		PIMCO	413.860	7,95%
FOF M GLOB EQ FIM IE ITAU		Itaú DTVM	210.558	21,48%
EMPRÉSTIMOS			1.076.622	18,75%
Empréstimos	PREVISC		1.076.622	18,75%
Total do Plano			12.969.431	-0,61%

05

DESPESAS DETALHADAS DO PLANO DE BENEFÍCIOS

A administração realizada para a melhoria de rentabilidade dos planos gera custos administrativos. Esses custos são cobertos pela taxa de incidente sobre as contribuições e pela taxa de administração, que é aplicada sobre o patrimônio de investimentos do plano. Quanto às despesas com a gestão externa dos investimentos, elas são deduzidas da própria cota dos fundos de investimentos.

O quadro abaixo demonstra o custo com a administração do plano:

DESCRIÇÃO DAS DESPESAS

Exercício 2021

1. Administração dos Planos Previdenciais	110.580,82
Pessoal e Encargos	70.784,06
Treinamentos/Congressos/Seminários	477,38
Viagens e Estadias	30,14
Serviços Atuariais	-
Consultoria Contábil	4.615,97
Consultoria Jurídica	28,63
Consultoria Recursos Humanos	584,59
Tecnologia da Informação	13.245,46
Consultoria Auditoria Contábil	430,47
Consultoria de Investimentos	1.476,77
Despesas Outras	4.925,45
Despesas Gerais	5.634,57
Despesas Depreciações	1.992,91
Despesas C/ Tributos	6.371,94
Despesas Adicionais	9,49
2. Total Despesas Gestão Externa	26.637,78
Performance FEE Bruta	4,84
Taxa de Gestão Bruta	19.391,92
TAXA DE GESTÃO	(8,84)
Estorno de TAXA DE GESTÃO	(119,58)
AJUSTE DE TAXA DE GESTÃO	0,45
REBATE TAXA DE ADMINISTRAÇÃO	(680,29)
Taxa de Administração Bruta	2.389,08
Taxa de Custódia Bruta	2.396,80
Estorno de Taxa de Administração Bruta	(28,14)
Estorno de Taxa de Custódia Bruta	(52,74)
Taxa CETIP - Carteiras	839,47
Tarifas Bancárias - Carteiras	5,24
Taxa Bovespa - Carteiras	45,36
Taxa SELIC - Carteiras	99,01
Cartório	2,30
Tarifas Bancárias	16,40
Taxa ANBIMA	233,46
Taxa Bovespa	17,12
Taxa CETIP	945,62
Taxa CVM	1.018,92
Taxa SELIC	121,38
Total de Despesas Consolidadas (1+2)	137.218,60

1. Administração dos Planos Previdenciais

é retirada da Demonstração do Plano de Gestão Administrativa (DPGA), que se encontra na versão completa deste relatório.

2. Gestão Externa dos Investimentos

= rateio das despesas com gestão externa de investimentos (diluído na cota), calculado com base no patrimônio de investimentos de cada plano.

06

PARECER ATUARIAL DO PLANO DE BENEFÍCIOS

O Parecer Atuarial analisa a saúde financeira do seu plano ao longo do tempo. Dessa forma, conseguimos manter o equilíbrio e garantir que as obrigações de pagamento dos benefícios serão cumpridas. Os dados cadastrais utilizados neste parecer, assim como as hipóteses atuariais adotadas, atendem à legislação e são considerados adequados.

O Parecer Atuarial do Plano de Benefícios não tem como ser explicado sem termos técnicos. Por isso, a gente preparou um glossário para você ficar por dentro de todos os significados e não se perder na leitura. Confira:

▶ **Avaliação atuarial**

São cálculos efetuados pelos atuários, que são profissionais especializados na aplicação das estatísticas, pesquisas e planejamento e tem por objetivo avaliar, administrar, prevenir e eliminar possíveis consequências negativas para o seu plano.

▶ **Hipóteses atuariais**

Representam um conjunto de estimativas de natureza demográfica, biométrica, econômica e financeira, utilizadas no processo de avaliação atuarial.

▶ **Benefícios a conceder**

São os compromissos do plano referentes aos participantes na fase de acumulação de recursos.

▶ **Benefícios concedidos**

São os compromissos do plano referentes aos assistidos em fase de recebimento de benefício.

▶ **Duration**

Corresponde ao prazo médio para o pagamento dos atuais e futuros benefícios do plano.

▶ **Equilíbrio técnico**

É o resultado apurado ao final de cada exercício, e tem por objetivo avaliar a diferença entre o valor dos recursos financeiros disponíveis do plano e suas obrigações perante aos seus participantes.

▶ **Equilíbrio técnico ajustado**

Corresponde ao Equilíbrio Técnico acima definido, acrescido ou deduzido da diferença do valor presente dos títulos (NTN-B) calculado considerando a taxa do cupom e a taxa de juros do plano.

▶ **Previdencial**

Tudo o que é relativo à previdência e às suas regras.

► **Patrocinador**

São as empresas ou associações que oferecem para seus empregados e seus familiares, plano de benefício de caráter previdenciário, por intermédio da PREVISC.

► **Superávit/Superavitário:**

Corresponde ao resultado positivo a partir da diferença entre os recursos disponíveis e os compromissos com o pagamento de benefícios.

► **Parâmetros**

São regras, padrões ou princípios utilizados como comparativos para determinados cálculos.

► **Provisões matemáticas BD's:**

É o cálculo realizado para determinar o montante necessário para o pagamento dos benefícios estabelecidos na modalidade benefício definido.

► **Déficit/Deficitário:**

Corresponde ao resultado negativo a partir da diferença entre os recursos disponíveis e os compromissos com o pagamento de benefícios.

► **Taxa de risco**

Taxa cobrada para fins de cobertura dos benefícios de riscos previstos em regulamento.

A evolução dos participantes ativos e assistidos foi a seguinte:

Participantes Ativos

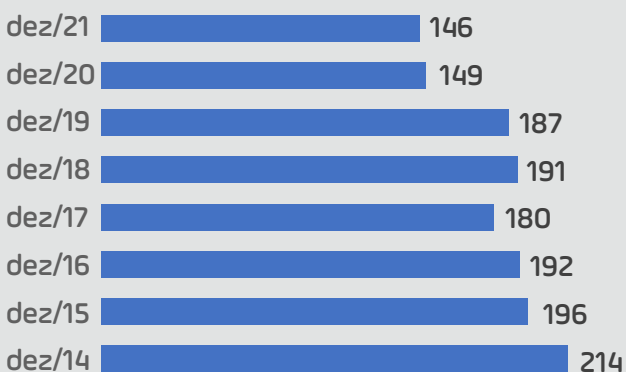

Participantes Assistidos

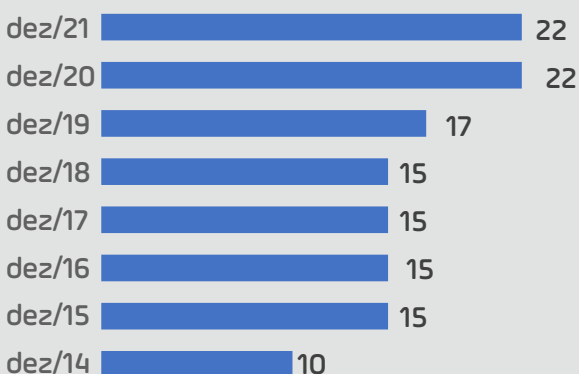

A avaliação atuarial e o parecer concluem que a situação econômico-atuarial do plano encerrou 2021 superavitário.

SENAI-PIPrev	31/12/2020	31/12/2021
Patrimônio de Cobertura do Plano	12.585.346,35	12.489.963,30
Provisões Matemáticas de Benefício Concedido de Benefícios a Conceder a Amortizar	12.415.448,02 2.997.575,73 9.417.872,29 0,00	12.336.297,28 2.758.205,63 9.578.091,65 0,00
Equilíbrio Técnico	169.898,33	153.666,02

O Plano apresentou equilíbrio técnico superavitário em R\$ 153.666,02 no encerramento de 2021. Este resultado é decorrente da reavaliação atuarial anual da necessidade financeira da Conta Coletiva, utilizada para fins de cobertura dos benefícios de risco de Auxílio-Doença, Invalidez e Pensão por Morte. As sobras financeiras existentes são revertidas anualmente para o resultado do plano.

Em consonância com a Resolução CNPC Nº 32 DE 04/12/2019, a metodologia adotada na projeção de saldos de contas para fins de simulação do benefício a ser concedido considera as respectivas premissas financeiras e atuariais definidas pelo atuário, bem como o Salário de participação, o Plano de Custeio vigente, o número de contribuições e o tempo faltante para a elegibilidade à um benefício de aposentadoria normal, conforme regra regulamentar. A regra de concessão de cada benefício previsto em regulamento definirá a forma de utilização do Saldo de Contas projetado. Seja a divisão do Saldo de Contas pelo fator atuarial, para um benefício vitalício ou por prazo indeterminado (Saldo de Contas Projetado/Fator Atuarial), seja para um benefício por prazo determinado (Saldo de Contas Projetado/Prazo) ou um benefício em percentual do Saldo de Contas (Saldo de Contas ProjetadoXPercentual).

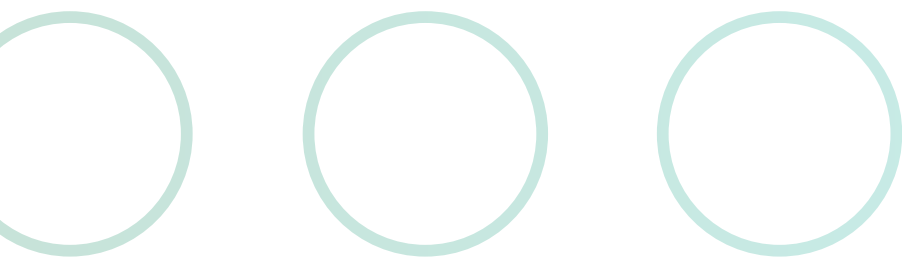

HIPÓTESES BIOMÉTRICAS, DEMOGRÁFICAS, FINANCEIRAS E ECONÔMICAS



Registramos que as hipóteses atuariais e referenciais utilizadas para fins de Avaliação Atuarial anual foram indicadas pelo Patrocinador e pela Entidade, sendo subsidiadas pelos estudos realizados pelos Consultores da PREVISC e pela ATUAS.



Levando em conta o contexto macroeconômico do retorno dos investimentos e os estudos elaborados pela consultoria externa, os quais foram devidamente validados pelo AETQ da entidade, foi recomendada a redução da taxa de juros de 4,03% a.a. para 3,24% a.a., observou-se ainda o intervalo considerando a duration do plano, conforme a Portaria PREVIC Nº 228, de 20 de abril de 2021. Cabe ressaltar que as hipóteses foram aprovadas pelo Conselho Deliberativo da Entidade.



Em 2021, as hipóteses abaixo descritas foram aprovadas pelo Conselho Deliberativo, por meio da Resolução 28/2021, em sua reunião do dia 29/09/2021, com base no Parecer do Conselho Fiscal, que foi responsável pelo monitoramento da experiência de eventos ocorridos versus observados:

Indexador do Plano	INPC	INPC
Taxa Real Anual de Juros	4,03%	3,24%
Projeção de Crescimento Real de Salários	1,14%	1,00%
Fator de Determinação do Valor Real ao Longo do Tempo	100,0%	100,0%
Tábua de Mortalidade Geral	AT-2000 Basic F D10%/CSO 58	AT-2000 Basic F D10%/CSO 58
Tábua de Mortalidade de Inválidos	AT-2000 Basic F D10%	AT-2000 Basic F D10%
Tábua Entrada em Invalidez	Álvaro Vindas	Álvaro Vindas



07



ALTERAÇÕES DO REGULAMENTO DO PLANO DE BENEFÍCIOS

O plano não passou por alteração regulamentar em 2021.

PREVISC

PREVIDÊNCIA COMPLEMENTAR

Plano de Previdência Complementar | SENAI-PIPrev

0800 048 8088 | Fax (48) 3239-3330

web.previsc.com.br/faleconosco | www.previsc.com.br

Rod. Admar Gonzaga 2765 | 2º andar

CEP 88034001 | Florianópolis - SC