

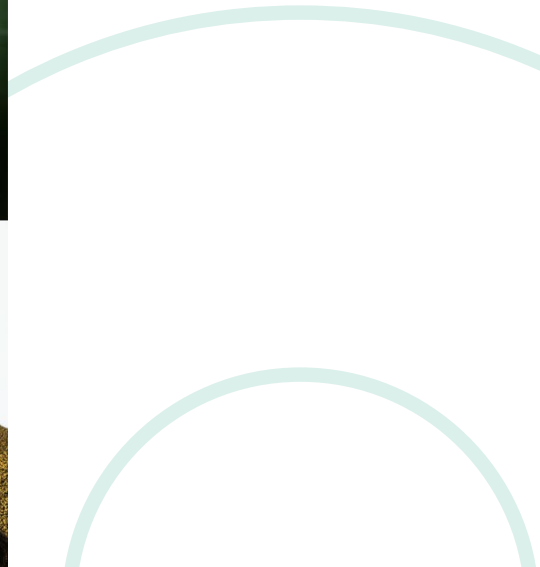

RELATÓRIO DE INFORMAÇÕES

2021



SUMÁRIO

Mensagem da Diretoria	01
Sobre a Previsc	02
01. Situação Patrimonial	03
02. Política de Investimentos	04
03. Contribuições e Benefícios	06
04. Resultado dos Investimentos	07
05. Despesas Detalhadas do Plano de Benefícios	11
06. Parecer Atuarial do Plano de Benefícios	12
07. Alterações do Regulamento do Plano de Benefícios	17

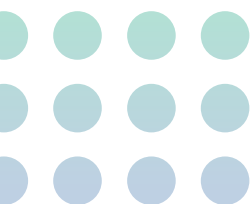



Caro(a) participante,

Um cenário de incertezas marcou o ano de 2021. As consequências da pandemia da Covid-19 impactaram na área da saúde, na política e também na economia. A PREVISC passou por esse período com resiliência, buscando se adaptar às circunstâncias em prol de seu propósito: proporcionar um futuro melhor aos participantes.

A entidade PREVISC encerrou o ano administrando 18 planos de previdência, de 41 patrocinadores e 4 instituidores nos segmentos da indústria, comércio e educação que estão localizados nos estados de Santa Catarina, Paraná, São Paulo, Mato Grosso, Piauí, Ceará, Maranhão, Pará, Alagoas e Amazonas, além do Distrito Federal.

A lição que 2021 nos deixa é que as mudanças são constantes. Não devemos temer os desafios, e sim aprender com eles para nos tornar mais fortes e experientes.

Diante desse contexto, apresentamos o Relatório Anual de Informações 2021, em que são retratadas, de forma resumida, as informações sobre a situação patrimonial, atuarial e de investimentos do seu plano.

Regidia Frantz

Superintendente da PREVISC



A versão completa deste relatório está no nosso site, em Documentos Institucionais. O documento também está disponível em:

AUTOATENDIMENTO > ACESSAR MENU > MEU PLANO
> RELATÓRIO ANUAL DE INFORMAÇÕES

Desejo uma ótima leitura!

SOBRE A PREVISC



▶ Participantes Total Previsc

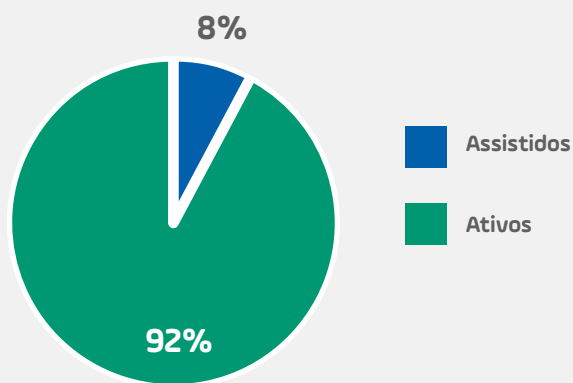

Patrocinador
do Plano

▶ Evolução de Participantes Previsc

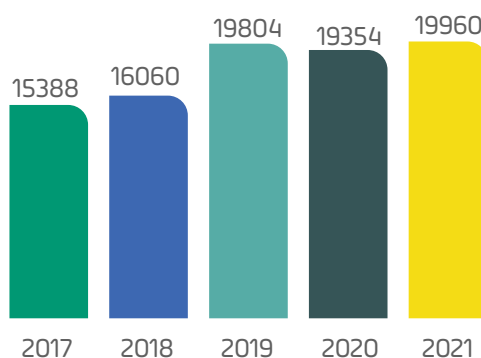

▶ Evolução de Ativos de Investimentos Previsc

Evolução do **Patrimônio** Consolidado

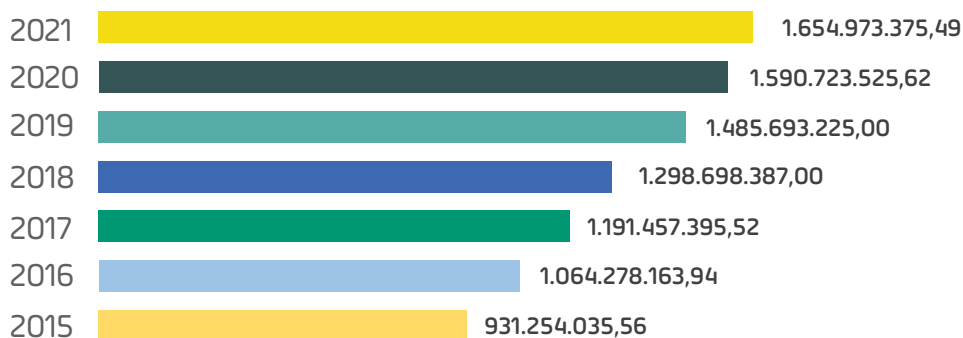

01

SITUAÇÃO PATRIMONIAL

O principal objetivo do plano é assegurar ao participante o pagamento de uma aposentadoria complementar. Por isso, entender o Demonstrativo Patrimonial é importante. Este documento apresenta a situação econômica do plano. Nele, são considerados todas as entradas (ativos) e saídas (passivos) do plano.

► Demonstrativo Patrimonial

O demonstrativo abaixo evidencia o patrimônio do plano:

I - Balanço Patrimonial

ATIVO	2021
DISPONÍVEL	150.716,16
Bancos	150.716,16
REALIZÁVEL	58.405.065,83
Gestão Previdencial	5.328.349,67
Gestão Administrativa	561.253,62
Investimentos	52.515.462,54
TOTAL DO ATIVO	58.555.781,99

PASSIVO	2021
EXIGÍVEL OPERACIONAL	173.079,17
Gestão Previdencial	143.281,37
Gestão Investimento	29.797,80
PATRIMÔNIO SOCIAL	58.382.702,82
Patrimônio de Cobertura do Plano	56.740.246,90
Provisões Matemáticas	58.283.685,77
Equilíbrio Técnico	(1.543.438,87)
Fundos	1.642.455,92
TOTAL DO PASSIVO	58.555.781,99

Evolução Patrimonial

A evolução patrimonial demonstra o que mudou, nos últimos cinco anos, no patrimônio do plano de benefícios.

No gráfico, observa-se que o patrimônio apresenta uma tendência de crescimento proveniente das contribuições do plano e rentabilidade dos investimentos.

Milhões

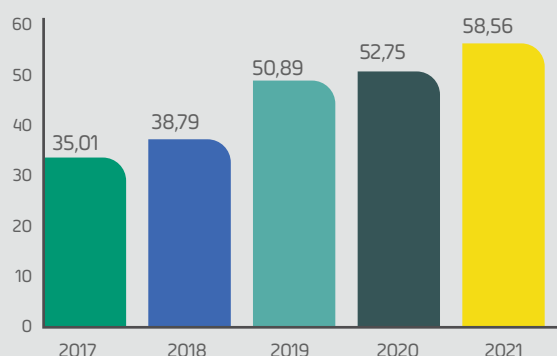



02

POLÍTICA DE INVESTIMENTOS

É um documento que orienta a aplicação dos recursos dos planos que administramos. Tem como objetivo dar transparência aos patrocinadores, participantes e assistidos em relação aos principais aspectos relacionados à gestão dos investimentos e riscos inerentes ao processo.

Na medida do possível, e conforme a política de investimentos da PREVISC, baseamo-nos nas estratégias de investimentos levando em consideração o modelo ESG (Environmental, Social & Governance), que, em português, significa Ambiental, Social e Governança Corporativa. Esse modelo prioriza investimentos que causem impactos positivos e que reduzam consequências negativas nesses três âmbitos.

E, para garantir a boa rentabilidade dos nossos planos, investimos nos segmentos de renda fixa, renda variável, investimentos estruturados, investimentos no exterior, investimentos imobiliários e até mesmo empréstimos.

Explicamos cada uma delas a seguir.





▶ Renda fixa

Formados por títulos públicos ou privados, de bancos e grandes empresas. Esses investimentos são, em grande parte, de menor risco e buscam proteger o patrimônio dos participantes.



▶ Renda variável

O investimento neste segmento apresenta maior risco. Ele é composto por ações, que são frações de empresas de capital aberto, negociadas na bolsa de valores. Na PREVISC, a alocação nesse segmento é realizada por fundos de investimentos atuando no mercado nacional de ações.



▶ Multimercado Estruturados

Os investimentos no segmento Estruturado são realizados por meio de fundos que atuam em diversos mercados como juros, moedas, renda variável, renda fixa, etc. Tudo visando maximizar o retorno dos investimentos suavizando o risco por meio de diversificação.



▶ Investimentos imobiliários

São recursos aplicados em fundos imobiliários que procuram obter rentabilidade através dos mais variados tipos de imóveis, como galpões logísticos, lajes corporativas, condomínios e terrenos. Além disso, investem também em projetos de crescimento e expansão.



▶ Investimentos no exterior

Seu objetivo é alcançar boa rentabilidade com o investimento em renda fixa e renda variável no mercado internacional. Os investimentos no exterior abrangem os principais mercados globais como Europa e Estados Unidos.



▶ Empréstimos

A legislação vigente permite que a Entidade dedique parte de seus recursos para operações com participante. Atualmente, a PREVISC atende esse segmento por meio de empréstimos consignados, os quais são praticados com uma taxa de juros próprias de cada plano. Além dessa taxa ser utilizada como uma das formas de rentabilidade para o seu plano, a taxa de juros é diferenciada das taxas do mercado tradicional.

Todas essas aplicações buscam, de forma eficiente, uma rentabilidade de longo prazo superior à do mercado. E todas as movimentações realizadas estão previstas na Política de Investimentos. Anualmente, nossa diretoria revisita e reelabora o que for necessário para melhorar a rentabilidade do plano. Também é importante reforçar que os investimentos são realizados de acordo com a legislação em vigor, além de respeitar as características do plano e das suas obrigações futuras.

A estrutura de investimentos e suas estratégias, orientadas pela Política de Investimentos, dependem das características de cada plano de benefícios, suas massas, suas metas atuariais ou taxas de referência.

O quadro a seguir demonstra as projeções previstas na Política de Investimentos para 2021 e o que foi realizado no ano.

SEGMENTOS	Patrimônio de Investimentos **	Limite Legal Res. 4.661/2018	Limites de Alocação PI 2021 a 2025		Composição em 2021		Rentabilidade em 2021	
			Mínimo	Máximo	Projetada *	Efetiva **	Projetada *	Efetiva **
Renda Fixa	34.627.006	100,00%	20,00%	100,00%	64,48%	60,26%	9,05%	2,05%
Renda Variável	7.491.320	70,00%	0,00%	50,00%	17,80%	13,04%	12,28%	-13,23%
Investimentos Estruturados	2.150.109	20,00%	0,00%	15,00%	3,93%	3,74%	5,58%	5,99%
Investimentos no Exterior	4.333.609	10,00%	0,00%	10,00%	5,06%	7,54%	5,42%	26,29%
Investimentos Imobiliários	2.322.356	20,00%	0,00%	20,00%	4,75%	4,04%	8,19%	0,19%
Empréstimos	1.590.897	15,00%	0,00%	15,00%	3,98%	2,77%	11,66%	18,75%
Total do Plano	57.460.527	100,00%	--	--	100,00%	100,00%	9,26%	1,82%
Meta Atuarial: INPC + 5,00%							9,20%	15,65%
CDI							2,50%	4,40%
Inflação (IPCA)							3,50%	10,06%
Inflação (INPC)							3,77%	10,16%
Ibovespa							10,08%	-11,93%

* Projeção da Política de Investimentos 2021 – 2025

** Posição Realizada em 31/12/2021

03

CONTRIBUIÇÕES E BENEFÍCIOS

A PREVISC recebe contribuições dos participantes e, em alguns planos, também dos patrocinadores. Elas são aplicadas no mercado financeiro, de acordo com as Políticas de Investimentos da entidade. Toda a rentabilidade gerada por esses investimentos é disponibilizada no saldo de conta dos participantes. Isso acontece porque a PREVISC é uma entidade sem fins lucrativos e não pode reter esses lucros.

Após cumprirem os requisitos previstos em seus planos, os participantes recebem seus benefícios de acordo com o que foi antecipado na contratação do plano (podem ser parcelas mensais, saque de um percentual, entre outros).

Confira o montante de contribuições recebidas e dos benefícios pagos referentes ao seu plano em 2021:



Total de contribuições recebidas

R\$ 2.717.325,55



Total de benefícios pagos

R\$ 2.377.346,34

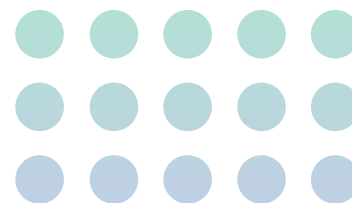

04

RESULTADO DOS INVESTIMENTOS

A rentabilidade do plano **SENACPrev foi de 1,82%.**

As decisões a respeito das alocações de investimentos da Entidade passam por toda a governança corporativa da PREVIC. Desde o processo de análise na área técnica, assessoria pela Consultoria em Investimentos e Diretoria Executiva até a apreciação pelo Comitê de Investimentos e Conselho Deliberativo, todo o rito é analisado com cautela e diligência.

Conforme previsto na Política de Investimentos, que foi explicada com mais detalhes no item II deste relatório, o foco é manter uma rentabilidade de longo prazo maior que a meta atuarial. Para isso, buscamos diversificar os investimentos realizados visando ter um retorno mais adequado e com menos riscos.

Em especial o Plano SENACPrev auferiu rentabilidade positiva pela sua maior exposição em Títulos Públicos Federais. Ao longo de 2021, essa classe de ativo conseguiu absorver os cenários mais adversos do mercado, suavizando a rentabilidade negativa apresentada pelos fundos multimercado renda fixa e ações.



▶ VEJA A COMPOSIÇÃO DA CARTEIRA DE INVESTIMENTOS DO SEU PLANO:

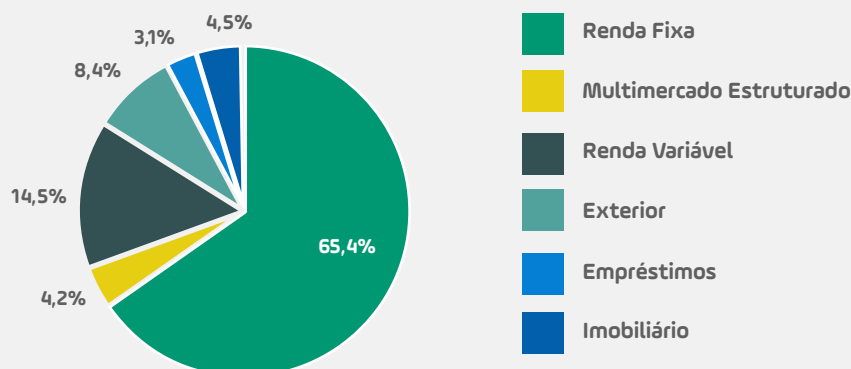

O gráfico a seguir faz uma comparação entre a rentabilidade consolidada do plano e sua meta atuarial*.

▶ RENTABILIDADE DOS SEGMENTOS DE APLICAÇÃO DO PLANO X META ATUARIAL

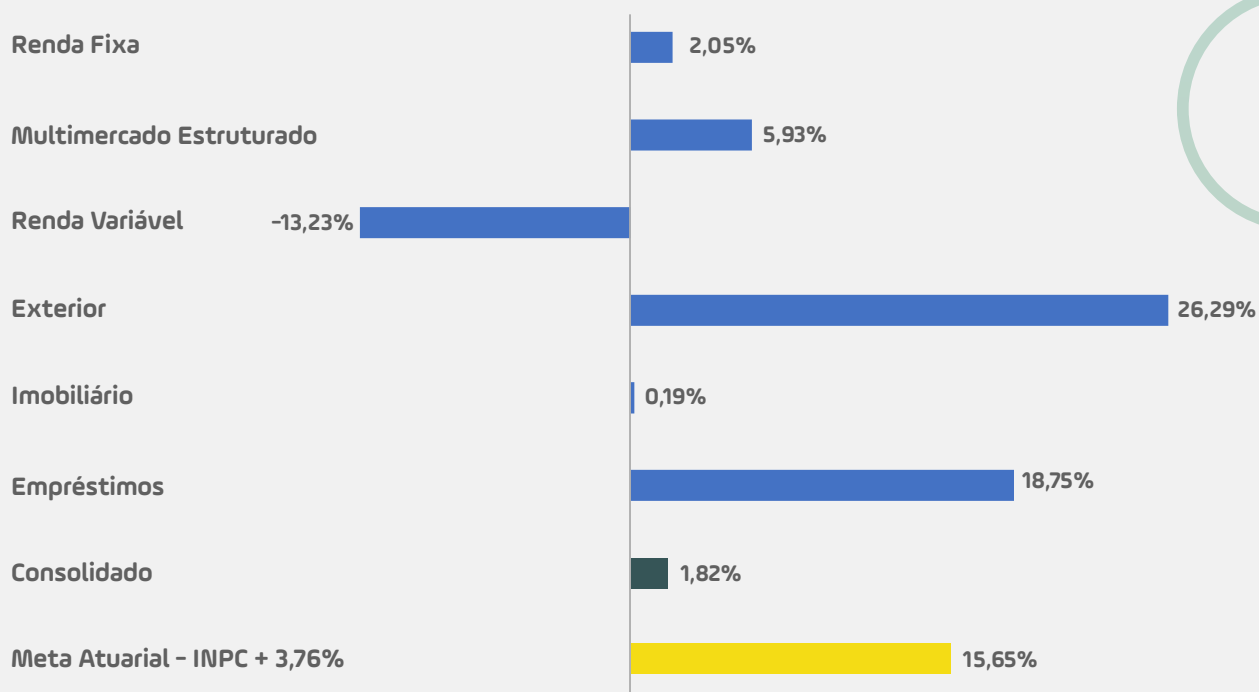

*Meta Atuarial é a rentabilidade mínima necessária das aplicações financeiras de um plano de previdência para garantir o cumprimento dos seus compromissos futuros.

A tabela abaixo mostra a carteira de investimentos do plano por fundo de investimento:

VEÍCULO	BENCHMARK	GESTOR	PL FUNDOS	RENT. ANO
RENTA FIXA			33.805.800	2,05%
RENTA FIXA TRADICIONAL			3.823.721	
Carteira Galés	105% do CDI		3.823.721	5,94%
Itaú Soberado FIRF		Itaú Unibanco	290.220	4,34%
Votorantim Institucional		BV Asset	3.533.501	6,01%
RENTA FIXA CRÉDITO PRIVADO			6.286.297	
Carteira Vinhas	IPCA + 6,00%		6.286.297	6,02%
Desterro FIRF Cred. Priv.		BRZ Investimentos	6.286.297	6,03%
RENTA FIXA CARTEIRA ALM			7.642.760	
Carteira NTN-B ALM	IPCA + 6,00%	PREVISC	7.642.760	17,29%
NTN-B 2024 6,18			462.092	
NTN-B 2024 6,19			141.977	
NTN-B 2024 6,23			1.220.339	
NTN-B 2024 7,26			159.400	
NTN-B 2030 6,11			709.901	
NTN-B 2030 6,14			154.250	
NTN-B 2030 6,23			1.747.853	
NTN-B 2030 6,26			703.637	
NTN-B 2035 7,20			82.172	
NTN-B 2040 6,09			700.815	
NTN-B 2040 6,13			1.009.636	
NTN-B 2040 6,27			550.688	
RENTA FIXA CRÉDITO PRIVADO			15.995.177	
Carteira Três irmãs	IPCA + 4,50% a.a.		15.995.177	2,56%
BNP Coral FIM		BNP Paribas Asset Management	6.807.547	2,17%
Cardos FIM		SulAmérica Investimentos	3.914.020	0,39%
Laranjeiras FIM		Icatu Vanguarda	5.273.610	5,14%
RENTA FIXA RETORNO ABSOLUTO			57.846	
Carteira Xavier	IPCA + 6,20%		57.846	-14,63%
Tacami FIM		Claritas Investimentos	57.846	-13,37%
MULTIMERCADO ESTRUTURADO			2.150.109	5,93%
Carteira Açores	CDI + 3,00%		2.128.383	5,99%
Captalys Orion		Captalys	853.481	8,16%
Giant Sigma		Giant Steps Capital	425.889	2,18%
Gávea Macro		Gávea Investimentos	414.822	6,62%
Itaú Hedge Plus		Itaú Unibanco	434.190	3,82%
Carteira Lamim	IPCA + 9,00%		21.727	0,00%
Lacan FIP Florestal		Lacan Investimentos	21.727	0,00%

VEÍCULO	BENCHMARK	GESTOR	PL FUNDOS	RENT. ANO
RENDA VARIÁVEL			7.491.320	-13,23%
Carteira Fortaleza	IBOVESPA + 2,00%		7.491.320	-13,23%
Perfin Diamante FIA		Perfin Investimentos	1.249.557	
CSHG Itacorubi FICFIA		Credit Suisse Hedging-Griffo	1.912.216	
Ingleses FIA		Vinci Partners	1.858.502	
Conchas FIA		BV Asset	1.373.038	
XP Flechas FIA		XP Asset Management	1.098.040	
IMOBILIÁRIO			2.322.356	0,19%
Carteira Campeche	IFIX + 1,00%		2.322.356	0,19%
AIEC11		Autonomy Investimentos	64.918	-15,84%
BRCO11		Bresco	159.328	-4,64%
BRCR11		BTG Pactual Gestora de Recursos	63.825	-12,01%
BTLG11		BTG Pactual Serviços Financeiros	85.321	4,41%
CPTS11		Capitânia Investimentos	49.247	6,32%
CORM11		Core Real Estate	149.987	
HGRE11		Credit Suisse Hedging-Griffo Corretora	48.807	-7,27%
HGRU11		Credit Suisse Hedging-Griffo Corretora	47.355	-1,69%
GCRI11		Galapagos Capital	34.677	
IRDM11		Iridium Gestão de Recursos	50.654	1,47%
JSRE11		Safra Asset Management	10.521	-10,45%
KNHY11		Kinea Investimentos	106.368	9,01%
KNIP11		Kinea Investimentos	96.413	3,77%
KNCR11		Kinea Investimentos	89.563	23,63%
KNSC11		Kinea Investimentos	82.115	20,27%
MCCI11		Mauá Capital	100.753	11,01%
MXRF11		XP Asset Management	118.159	5,26%
OUIP11		JPP Capital	83.557	-2,89%
RBRY11		RBR Asset Management	84.471	11,01%
RBRL11		RBR Asset Management	86.473	-4,04%
VGIR11		Valora Investimentos	92.401	23,50%
CVBI11		VBI Real Estate	99.089	13,75%
PVBI11		VBI Real Estate	64.900	4,65%
VSLH11		R Capital Asset	72.086	
VIUR11		Vinci Partners	1.016	
VILG11		Vinci Partners	51.354	-10,29%
VINO11		Vinci Partners	39.695	-0,36%
VISC11		Vinci Partners	4.763	-5,45%
XPLG11		XP Asset Management	174.349	-11,68%
XPML11		XP Asset Management	105.253	-10,39%
BRADESCO FEDERAL EXTRA FI RF		Bradesco Asset Management	4.877	4,28%
EXTERIOR			4.333.609	26,29%
Carteira Francês	MSCI WORLD + 2,00%		4.333.609	26,29%
BB MULT JPM IE FI		BB Gestão de Recursos DTVM	1.124.709	32,35%
BB MULT SCHRO IE FI		BB Gestão de Recursos DTVM	1.023.685	30,87%
PIMCO GLOB FICFIM IE		PIMCO	1.448.345	7,95%
FOF M GLOB EQ FIM IE ITAU		Itaú DTVM	736.870	21,48%
EMPRÉSTIMOS			1.590.897	18,75%
Empréstimos	PREVISC		1.590.897	18,75%
Total do Plano			51.694.091	1,82%

05

DESPESAS DETALHADAS DO PLANO DE BENEFÍCIOS

A administração realizada para a melhoria de rentabilidade dos planos gera custos administrativos. Esses custos são cobertos pela taxa de incidente sobre as contribuições e pela taxa de administração, que é aplicada sobre o patrimônio de investimentos do plano. Quanto às despesas com a gestão externa dos investimentos, elas são deduzidas da própria cota dos fundos de investimentos.

O quadro abaixo demonstra o custo com a administração do plano:

DESCRIÇÃO DAS DESPESAS

Exercício 2021

1. Administração dos Planos Previdenciais	411.908,02
Pessoal e Encargos	262.856,94
Treinamentos/Congressos/Seminários	1.772,75
Viagens e Estadias	111,93
Serviços Atuariais	-
Consultoria Contábil	17.141,42
Consultoria Jurídica	106,32
Consultoria Recursos Humanos	2.170,88
Tecnologia da Informação	49.187,09
Consultoria Auditoria Contábil	1.498,27
Consultoria de Investimentos	5.484,00
Despesas Outras	18.290,68
Despesas Gerais	20.923,99
Despesas Depreciações	7.400,68
Despesas C/ Tributos	24.927,80
Despesas Adicionais	35,25
2. Total Despesas Gestão Externa	118.138,37
Performance FEE Bruta	21,46
Taxa de Gestão Bruta	86.002,94
TAXA DE GESTÃO	(39,22)
Estorno de TAXA DE GESTÃO	(530,32)
AJUSTE DE TAXA DE GESTÃO	2,01
REBATE TAXA DE ADMINISTRAÇÃO	(3.017,06)
Taxa de Administração Bruta	10.595,55
Taxa de Custódia Bruta	10.629,79
Estorno de Taxa de Administração Bruta	(124,79)
Estorno de Taxa de Custódia Bruta	(233,90)
Taxa CETIP - Carteiras	3.723,05
Tarifas Bancárias - Carteiras	23,25
Taxa Bovespa - Carteiras	201,16
Taxa SELIC - Carteiras	439,13
Cartório	10,20
Tarifas Bancárias	72,75
Taxa ANBIMA	1.035,41
Taxa Bovespa	75,93
Taxa CETIP	4.193,82
Taxa CVM	4.518,88
Taxa SELIC	538,33
Total de Despesas Consolidadas (1+2)	530.046,39

1. Administração dos Planos Previdenciais

é retirada da Demonstração do Plano de Gestão Administrativa (DPGA), que se encontra na versão completa deste relatório.

2. Gestão Externa dos Investimentos

= rateio das despesas com gestão externa de investimentos (diluído na cota), calculado com base no patrimônio de investimentos de cada plano.

06

PARECER ATUARIAL DO PLANO DE BENEFÍCIOS

O Parecer Atuarial analisa a saúde financeira do seu plano ao longo do tempo. Dessa forma, conseguimos manter o equilíbrio e garantir que as obrigações de pagamento dos benefícios serão cumpridas. Os dados cadastrais utilizados neste parecer, assim como as hipóteses atuariais adotadas, atendem à legislação e são considerados adequados.

O Parecer Atuarial do Plano de Benefícios não tem como ser explicado sem termos técnicos. Por isso, a gente preparou um glossário para você ficar por dentro de todos os significados e não se perder na leitura. Confira:

▶ **Avaliação atuarial**

São cálculos efetuados pelos atuários, que são profissionais especializados na aplicação das estatísticas, pesquisas e planejamento e tem por objetivo avaliar, administrar, prevenir e eliminar possíveis consequências negativas para o seu plano.

▶ **Hipóteses atuariais**

Representam um conjunto de estimativas de natureza demográfica, biométrica, econômica e financeira, utilizadas no processo de avaliação atuarial.

▶ **Benefícios a conceder**

São os compromissos do plano referentes aos participantes na fase de acumulação de recursos.

▶ **Benefícios concedidos**

São os compromissos do plano referentes aos assistidos em fase de recebimento de benefício.

▶ **Duration**

Corresponde ao prazo médio para o pagamento dos atuais e futuros benefícios do plano.

▶ **Equilíbrio técnico**

É o resultado apurado ao final de cada exercício, e tem por objetivo avaliar a diferença entre o valor dos recursos financeiros disponíveis do plano e suas obrigações perante aos seus participantes.

▶ **Equilíbrio técnico ajustado**

Corresponde ao Equilíbrio Técnico acima definido, acrescido ou deduzido da diferença do valor presente dos títulos (NTN-B) calculado considerando a taxa do cupom e a taxa de juros do plano.

▶ **Previdencial**

Tudo o que é relativo à previdência e às suas regras.

► **Patrocinador**

São as empresas ou associações que oferecem para seus empregados e seus familiares, plano de benefício de caráter previdenciário, por intermédio da PREVIC.

► **Superávit/Superavitário:**

Corresponde ao resultado positivo a partir da diferença entre os recursos disponíveis e os compromissos com o pagamento de benefícios.

► **Parâmetros**

São regras, padrões ou princípios utilizados como comparativos para determinados cálculos.

► **Provisões matemáticas BD's:**

É o cálculo realizado para determinar o montante necessário para o pagamento dos benefícios estabelecidos na modalidade benefício definido.

► **Déficit/Deficitário:**

Corresponde ao resultado negativo a partir da diferença entre os recursos disponíveis e os compromissos com o pagamento de benefícios.

► **Taxa de risco**

Taxa cobrada para fins de cobertura dos benefícios de riscos previstos em regulamento.

A evolução dos participantes ativos e assistidos foi a seguinte:

Participantes Ativos



Participantes Assistidos

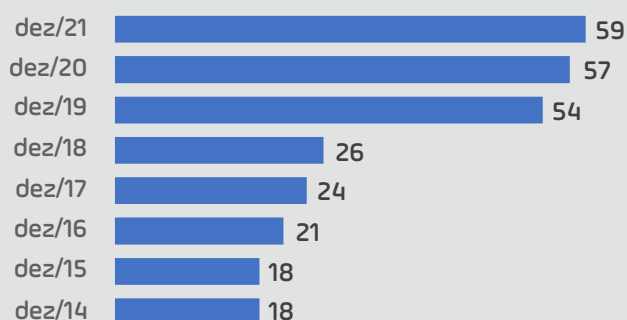

A avaliação atuarial e o parecer concluem que a situação econômico-atuarial do plano encerrou 2021 deficitário.

SENACPrev	31/12/2021
Patrimônio de Cobertura do Plano	56.740.246,90
Provisões Matemáticas	58.283.685,77
de Benefício Concedido	30.520.749,58
de Benefícios a Conceder	28.455.333,37
a Amortizar	-692.397,18
Equilíbrio Técnico	-1.543.438,87
Ajuste Precificação NTN-B's	209.382,52
Equilíbrio Técnico Ajustado	-1.334.056,35

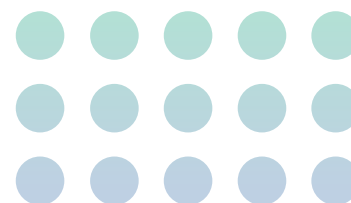



O ajuste de precificação das NTN-B's representou R\$ 209.382,52. O Equilíbrio Técnico Ajustado encerrou 2021 em - R\$ 1.334.056,35, representando 7,90% das Provisões Matemáticas BD's do plano de benefícios. O limite de déficit máximo permitido pela legislação é de - R\$ 1.154.040,46, representando 7,90% das provisões matemáticas BD's.

Cabe ressaltar, conforme Resolução CNPC Nº 30, em caso de estarem em andamento 3 (três) planos ou mais de equacionamento de déficit, novos planos de equacionamentos deverão contemplar no mínimo 2,00% das Provisões Matemáticas. Nesse caso, o plano possui quatro planos de equacionamento em andamento, sendo necessário o equacionamento mínimo de R\$ 351.780,73, representando 2,00% das provisões matemáticas BD's em 31/12/2021.

Por consequência, o plano encerrou o exercício com o seu déficit superior ao limite mínimo permitido pela legislação. Para o déficit que já

vinha sendo equacionado, de -R\$ 1.336.711,44, será mantido o atual custeio. As contribuições dos participantes e do patrocinador são custeadas por meio do Fundo de Reversão de Saldo.

O patrocinador SENAC assumiu no plano sua parcela de dívida dos assistidos migrantes do plano PREVISC SENAC, calculado em -R\$ 4.280.322,60 no encerramento do exercício e possui a mesma quantia de - R\$ 692.397,18 de déficit equacionado registrado no ativo patrimonial do plano de benefícios.

Na avaliação atuarial de 2021, a taxa de risco calculada e vigente a partir do início do plano de custeio de abril/2021 reduziu de 0,11% para 0,24%. O Fundo Previdencial Conta Coletiva é o responsável pelo pagamento dos benefícios de Invalidez, Pensão por Morte e Auxílio-Doença. O excedente de Conta Coletiva foi revertido para resultado, contribuindo para a redução do déficit do exercício.



O Plano apresentou equilíbrio técnico negativo de R\$ 1.543.438,87 no encerramento de 2021. O ajuste de precificação das NTN-B's correspondeu à R\$ 209.382,52. O Equilíbrio Técnico Ajustado negativo encerrou o exercício em R\$ 1.334.056,35, representando 7,90% das Provisões Matemáticas BD's do plano de benefícios. O limite de déficit máximo permitido pela legislação é de R\$ 1.154.040,46, representando 7,90% das provisões matemáticas BD's, considerando uma Duration do passivo de 10,83 anos, calculada em 31/12/2021.

Cabe ressaltar, conforme Resolução CNPC Nº 30, em caso de estarem em andamento 3 (três) planos ou mais de equacionamento de déficit, novos planos de equacionamentos deverão contemplar no mínimo 2,00% das Provisões Matemáticas. Neste caso, o plano possui em andamento 4 planos de equacionamentos em andamento, sendo necessário o equacionamento mínimo de R\$ 351.780,73, representando 2,00% das provisões matemáticas BD's em 31/12/2021.

O Fundo de Reversão de Saldo foi estimado para que seja suficiente para a cobertura das prestações de déficit do patrocinador até o início do plano de custeio do exercício de 2023. Restando no fundo R\$ 260.000,00. O excedente do fundo, no valor de R\$ 404.125,37 foi revertido para resultado do plano, contribuindo para a redução do déficit apurado. O valor excedente do Fundo Conta Coletiva, resultantes do processo de avaliação atuarial, calculado em R\$ 1.681.479,84, foi revertido para o resultado do plano, contribuindo para a redução do atual déficit existente.

Em consonância com a Resolução CNPC Nº 32 DE 04/12/2019, a metodologia adotada na projeção de saldos de contas para fins de simulação do benefício a ser concedido considera as respectivas premissas financeiras e atuariais definidas pelo atuário, bem como o Salário de participação, o Plano de Custeio vigente, o número de contribuições e o tempo faltante para a elegibilidade à um benefício de aposentadoria normal, conforme regra regulamentar. A regra de concessão de cada benefício previsto em regulamento definirá a forma de utilização do Saldo de Contas projetado. Seja a divisão do Saldo de Contas pelo fator atuarial, para um benefício vitalício ou por prazo indeterminado ($\text{Saldo de Contas Projetado} / \text{Fator Atuarial}$), seja para um benefício por prazo determinado ($\text{Saldo de Contas Projetado} / \text{Prazo}$) ou um benefício em percentual do Saldo de Contas ($\text{Saldo de Contas Projetado} \times \text{Percentual}$).

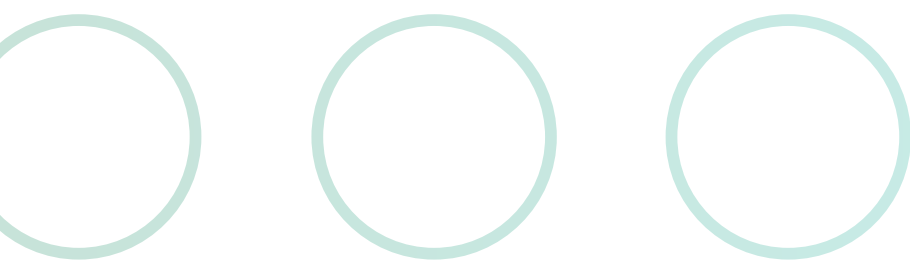

HIPÓTESES BIOMÉTRICAS, DEMOGRÁFICAS, FINANCEIRAS E ECONÔMICAS



Levando em conta o contexto macroeconômico do retorno dos investimentos e os estudos elaborados pela consultoria externa, os quais foram devidamente validados pelo AETQ da entidade, foi recomendada a manutenção da taxa de juros de 5,00% a.a., observou-se ainda o intervalo considerando a duration do plano, conforme a Portaria PREVIC Nº 228, de 20 de abril de 2021. Cabe ressaltar que as hipóteses foram aprovadas pelo Conselho Deliberativo da Entidade.



Demais parâmetros e hipóteses atuariais utilizados na Avaliação Atuarial de 2021 foram recomendadas pelo atuário, por meio dos Estudos de Aderência de Hipóteses SENACPrev, elaborado em agosto/2019, com data base em 31/12/2018 e aprovado pelo Conselho Deliberativo da PREVISC em sua reunião do dia 26/09/2019, com base no Parecer do Conselho Fiscal sobre as Premissas e Hipóteses Atuariais.



As hipóteses abaixo descritas foram reafirmadas pelo Conselho Deliberativo, por meio da Resolução 28/2021, em sua reunião do dia 29/09/2021, com base no Parecer do Conselho Fiscal, que foi responsável pelo monitoramento da experiência de eventos ocorridos versus observados:

ANO	2020	2021
Indexador do Plano	INPC	INPC
Taxa Real Anual de Juros	5,00%	5,00%
Fator de Determinação do Valor Real ao Longo do Tempo	98,19%	98,19%
Crescimento Salarial	2,45%	2,45%
Tábua de Mortalidade Geral	AT-2000 Desagravada em 20%	AT-2000 Desagravada em 20%
Tábua de Entrada em Invalidez	Álvaro Vindas	Álvaro Vindas
Tábua de Mortalidade de Inválidos	AT-49 M	AT-49 M
Composição Familiar	Família Padrão	Família Padrão



07



ALTERAÇÕES DO REGULAMENTO DO PLANO DE BENEFÍCIOS

A última alteração regulamentar, aprovada pela Portaria Nº 362, de 14 de junho de 2021, publicada no Diário Oficial da União, do dia 16 de junho de 2021, possibilitou que os atuais assistidos por renda vitalícia poderão, em um prazo de 365 dias, optar pela conversão de sua renda por um benefício por renda financeira.

As alterações também flexibilizaram a forma de recebimento dos benefícios para os demais participantes. Passaram também a remeter ao Plano de Custeio da Entidade as alíquotas de contribuições e alteração da forma de custeio dos benefícios de risco previstos no plano.

PREVISC

PREVIDÊNCIA COMPLEMENTAR

Plano de Previdência Complementar | SENACPrev

0800 048 8088 | Fax (48) 3239-3330

web.previsc.com.br/faleconosco | www.previsc.com.br

Rod. Admar Gonzaga 2765 | 2º andar

CEP 88034001 | Florianópolis - SC