

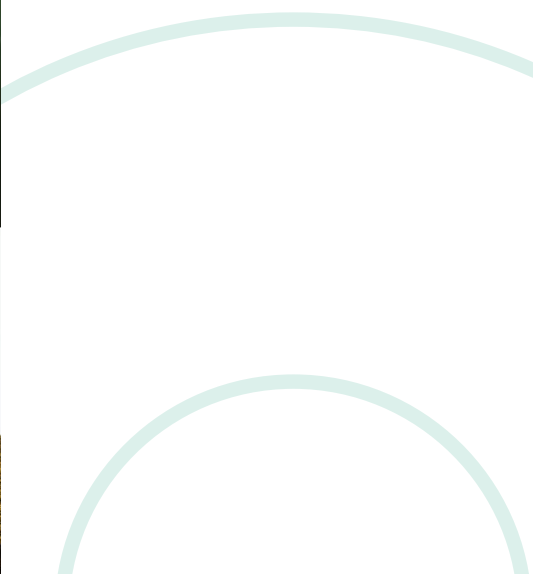

RELATÓRIO DE INFORMAÇÕES

2021



# SUMÁRIO

Mensagem da Diretoria	01
Sobre a Previsc	02
<b>01.</b> Situação Patrimonial	03
<b>02.</b> Política de Investimentos	04
<b>03.</b> Contribuições e Benefícios	06
<b>04.</b> Resultado dos Investimentos	07
<b>05.</b> Despesas Detalhadas do Plano de Benefícios	11
<b>06.</b> Parecer Atuarial do Plano de Benefícios	12
<b>07.</b> Alterações do Regulamento do Plano de Benefícios	15

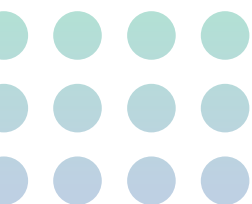



## Caro(a) participante,

Um cenário de incertezas marcou o ano de 2021. As consequências da pandemia da Covid-19 impactaram na área da saúde, na política e também na economia. A PREVISC passou por esse período com resiliência, buscando se adaptar às circunstâncias em prol de seu propósito: proporcionar um futuro melhor aos participantes.

A entidade PREVISC encerrou o ano administrando 18 planos de previdência, de 41 patrocinadores e 4 instituidores nos segmentos da indústria, comércio e educação que estão localizados nos estados de Santa Catarina, Paraná, São Paulo, Mato Grosso, Piauí, Ceará, Maranhão, Pará, Alagoas e Amazonas, além do Distrito Federal.

A lição que 2021 nos deixa é que as mudanças são constantes. Não devemos temer os desafios, e sim aprender com eles para nos tornar mais fortes e experientes.

Diante desse contexto, apresentamos o Relatório Anual de Informações 2021, em que são retratadas, de forma resumida, as informações sobre a situação patrimonial, atuarial e de investimentos do seu plano.

### Regidia Frantz

Superintendente da PREVISC



**A versão completa deste relatório está no nosso site, em Documentos Institucionais. O documento também está disponível em:**

AUTOATENDIMENTO > ACESSAR MENU > MEU PLANO  
> RELATÓRIO ANUAL DE INFORMAÇÕES

Desejo uma ótima leitura!

# SOBRE A PREVISC



## ▶ Participantes Total Previsc

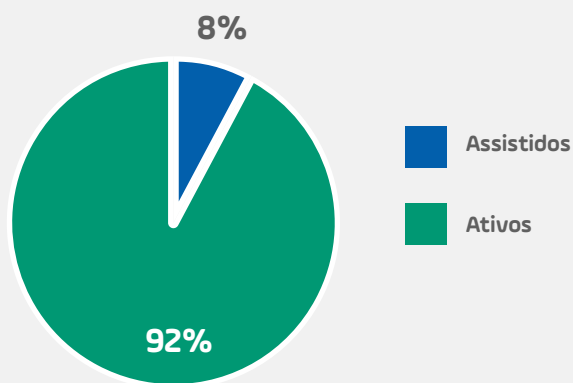

**PREVISC**  
PREVIDÊNCIA COMPLEMENTAR



**Patrocinadores  
do Plano**

## ▶ Evolução de Participantes Previsc

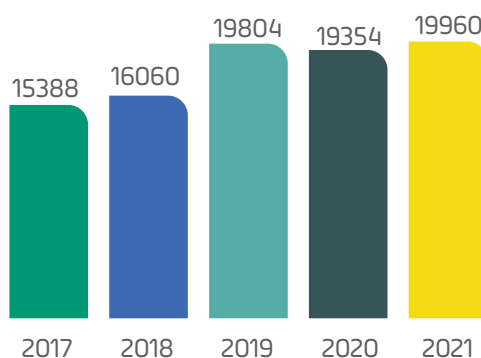

## ▶ Evolução de Ativos de Investimentos Previsc

Evolução do **Patrimônio** Consolidado

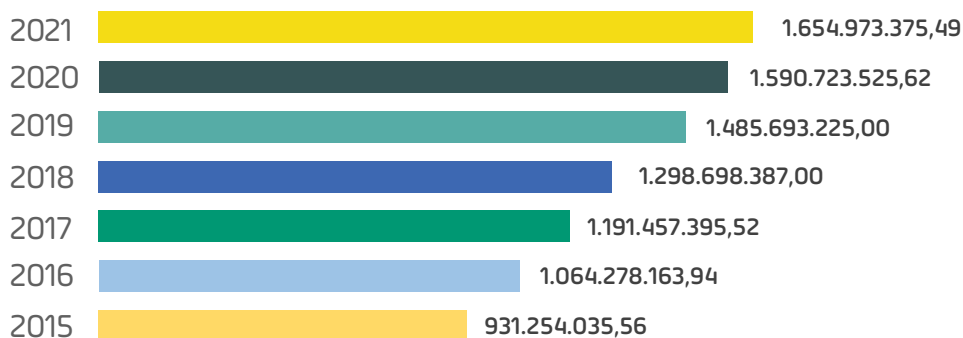

# 01

## SITUAÇÃO PATRIMONIAL

O principal objetivo do plano é assegurar ao participante o pagamento de uma aposentadoria complementar. Por isso, entender o Demonstrativo Patrimonial é importante. Este documento apresenta a situação econômica do plano. Nele, são considerados todas as entradas (ativos) e saídas (passivos) do plano.

### ► Demonstrativo Patrimonial

O demonstrativo abaixo evidencia o patrimônio do plano:

#### I - Balanço Patrimonial

ATIVO	2021
<b>DISPONÍVEL</b>	
<b>REALIZÁVEL</b>	<b>12.020.288,13</b>
Gestão Previdencial	1.431.900,67
Gestão Administrativa	635.919,91
Investimentos	9.952.467,55
<b>TOTAL DO ATIVO</b>	<b>12.020.288,13</b>

PASSIVO	2021
<b>EXIGÍVEL OPERACIONAL</b>	<b>104.958,75</b>
Gestão Previdencial	100.399,94
Gestão Investimento	4.558,81
<b>EXIGÍVEL CONTINGENCIAL</b>	<b>1.000,00</b>
Gestão Previdencial	1.000,00
<b>PATRIMÔNIO SOCIAL</b>	<b>11.914.329,38</b>
Patrimônio de Cobertura do Plano	10.001.554,71
Provisões Matemáticas	13.371.246,42
Equilíbrio Técnico	(3.369.691,71)
Fundos	1.912.774,67
<b>TOTAL DO PASSIVO</b>	<b>12.020.288,13</b>

#### Evolução Patrimonial

A evolução patrimonial demonstra o que mudou, nos últimos cinco anos, no patrimônio do plano de benefícios. No gráfico ao lado, observa-se que o patrimônio cresceu no último ano.





# 02

## POLÍTICA DE INVESTIMENTOS

É um documento que orienta a aplicação dos recursos dos planos que administramos. Tem como objetivo dar transparência aos patrocinadores, participantes e assistidos em relação aos principais aspectos relacionados à gestão dos investimentos e riscos inerentes ao processo.

Na medida do possível, e conforme a política de investimentos da PREVISC, baseamo-nos nas estratégias de investimentos levando em consideração o modelo ESG (Environmental, Social & Governance), que, em português, significa Ambiental, Social e Governança Corporativa. Esse modelo prioriza investimentos que causem impactos positivos e que reduzam consequências negativas nesses três âmbitos.

E, para garantir a boa rentabilidade dos nossos planos, investimos nos segmentos de renda fixa, renda variável, investimentos estruturados, investimentos no exterior, investimentos imobiliários e até mesmo empréstimos.

**Explicamos cada uma delas a seguir.**





### ► Renda fixa

Formados por títulos públicos ou privados, de bancos e grandes empresas. Esses investimentos são, em grande parte, de menor risco e buscam proteger o patrimônio dos participantes.



### ► Renda variável

O investimento neste segmento apresenta maior risco. Ele é composto por ações, que são frações de empresas de capital aberto, negociadas na bolsa de valores. Na PREVISC, a alocação nesse segmento é realizada por fundos de investimentos atuando no mercado nacional de ações.



### ► Multimercado Estruturados

Os investimentos no segmento Estruturado são realizados por meio de fundos que atuam em diversos mercados como juros, moedas, renda variável, renda fixa, etc. Tudo visando maximizar o retorno dos investimentos suavizando o risco por meio de diversificação.



### ► Investimentos imobiliários

São recursos aplicados em fundos imobiliários que procuram obter rentabilidade através dos mais variados tipos de imóveis, como galpões logísticos, lajes corporativas, condomínios e terrenos. Além disso, investem também em projetos de crescimento e expansão.



### ► Investimentos no exterior

Seu objetivo é alcançar boa rentabilidade com o investimento em renda fixa e renda variável no mercado internacional. Os investimentos no exterior abrangem os principais mercados globais como Europa e Estados Unidos.



### ► Empréstimos

A legislação vigente permite que a Entidade dedique parte de seus recursos para operações com participante. Atualmente, a PREVISC atende esse segmento por meio de empréstimos consignados, os quais são praticados com uma taxa de juros próprias de cada plano. Além dessa taxa ser utilizada como uma das formas de rentabilidade para o seu plano, a taxa de juros é diferenciada das taxas do mercado tradicional.

Todas essas aplicações buscam, de forma eficiente, uma rentabilidade de longo prazo superior à do mercado. E todas as movimentações realizadas estão previstas na Política de Investimentos. Anualmente, nossa diretoria revisita e reelabora o que for necessário para melhorar a rentabilidade do plano. Também é importante reforçar que os investimentos são realizados de acordo com a legislação em vigor, além de respeitar as características do plano e das suas obrigações futuras.

A estrutura de investimentos e suas estratégias, orientadas pela Política de Investimentos, dependem das características de cada plano de benefícios, suas massas, suas metas atuariais ou taxas de referência.

O quadro a seguir demonstra as projeções previstas na Política de Investimentos para 2021 e o que foi realizado no ano.

SEGMENTOS	Patrimônio de Investimentos **	Limite Legal Res. 4.661/2018	Limites de Alocação PI 2021 a 2025		Composição em 2021		Rentabilidade em 2021	
			Mínimo	Máximo	Projetada *	Efetiva **	Projetada *	Efetiva **
Renda Fixa	6.663.143	100,00%	20,00%	100,00%	70,38%	58,79%	9,39%	12,94%
Renda Variável	1.877.248	70,00%	0,00%	50,00%	20,21%	16,56%	12,28%	-13,23%
Investimentos Estruturados	644.535	20,00%	0,00%	15,00%	3,29%	5,69%	5,58%	5,99%
Investimentos no Exterior	747.212	10,00%	0,00%	10,00%	6,08%	6,59%	4,79%	26,29%
Investimentos Imobiliários	-	20,00%	0,00%	20,00%	0,00%	0,00%	0,00%	0,00%
Empréstimos	20.330	15,00%	0,00%	15,00%	0,04%	0,18%	11,66%	18,75%
<b>Total do Plano</b>	<b>11.333.231</b>	<b>100,00%</b>	<b>--</b>	<b>--</b>	<b>100,00%</b>	<b>100,00%</b>	<b>9,63%</b>	<b>8,19%</b>
Meta Atuarial: INPC + 5,37%							9,58%	16,05%
CDI							2,50%	4,40%
Inflação (IPCA)							3,50%	10,06%
Inflação (INPC)							3,77%	10,16%
Ibovespa							10,08%	-11,93%

\* Projeção da Política de Investimentos 2021 – 2025

\*\* Posição Realizada em 31/12/2021

# 03

## CONTRIBUIÇÕES E BENEFÍCIOS

A PREVISC recebe contribuições dos participantes e, em alguns planos, também dos patrocinadores. Elas são aplicadas no mercado financeiro, de acordo com as Políticas de Investimentos da entidade. Toda a rentabilidade gerada por esses investimentos é disponibilizada no saldo de conta dos participantes. Isso acontece porque a PREVISC é uma entidade sem fins lucrativos e não pode reter esses lucros.

Após cumprirem os requisitos previstos em seus planos, os participantes recebem seus benefícios de acordo com o que foi antecipado na contratação do plano (podem ser parcelas mensais, saque de um percentual, entre outros).

Confira o montante de contribuições recebidas e dos benefícios pagos referentes ao seu plano em 2021:



**Total de contribuições recebidas**

R\$ 368.338,49



**Total de benefícios pagos**

R\$ 1.546.614,08

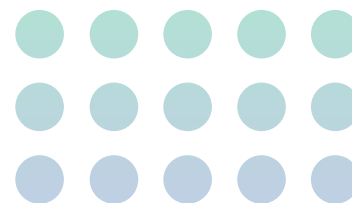

# 04

## RESULTADO DOS INVESTIMENTOS

A rentabilidade do plano

**PREVISC – FIESC foi de 8,19%.**

As decisões a respeito das alocações de investimentos da Entidade passam por toda a governança corporativa da PREVISC. Desde o processo de análise na área técnica, assessoria pela Consultoria em Investimentos e Diretoria Executiva até a apreciação pelo Comitê de Investimentos e Conselho Deliberativo, todo o rito é analisado com cautela e diligência.

Conforme previsto na Política de Investimentos, que foi explicada com mais detalhes no item II deste relatório, o foco é manter uma rentabilidade de longo prazo maior que a meta atuarial. Para isso, buscamos diversificar os investimentos realizados visando ter um retorno mais adequado e com menos riscos.

Em especial o Plano PREVISC-FIESC auferiu rentabilidade positiva pela sua maior exposição em Títulos Públicos Federais. Ao longo de 2021, essa classe de ativo conseguiu absorver os cenários mais adversos do mercado, suavizando a rentabilidade negativa apresentada pelos fundos multimercado renda fixa e ações.



## ▶ VEJA A COMPOSIÇÃO DA CARTEIRA DE INVESTIMENTOS DO SEU PLANO:

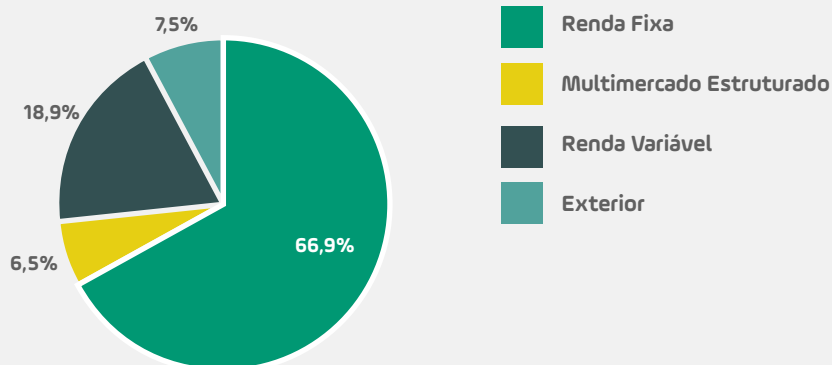

O gráfico a seguir faz uma comparação entre a rentabilidade consolidada do plano e sua meta atuarial\*.

## ▶ RENTABILIDADE DOS SEGMENTOS DE APLICAÇÃO DO PLANO X META ATUARIAL

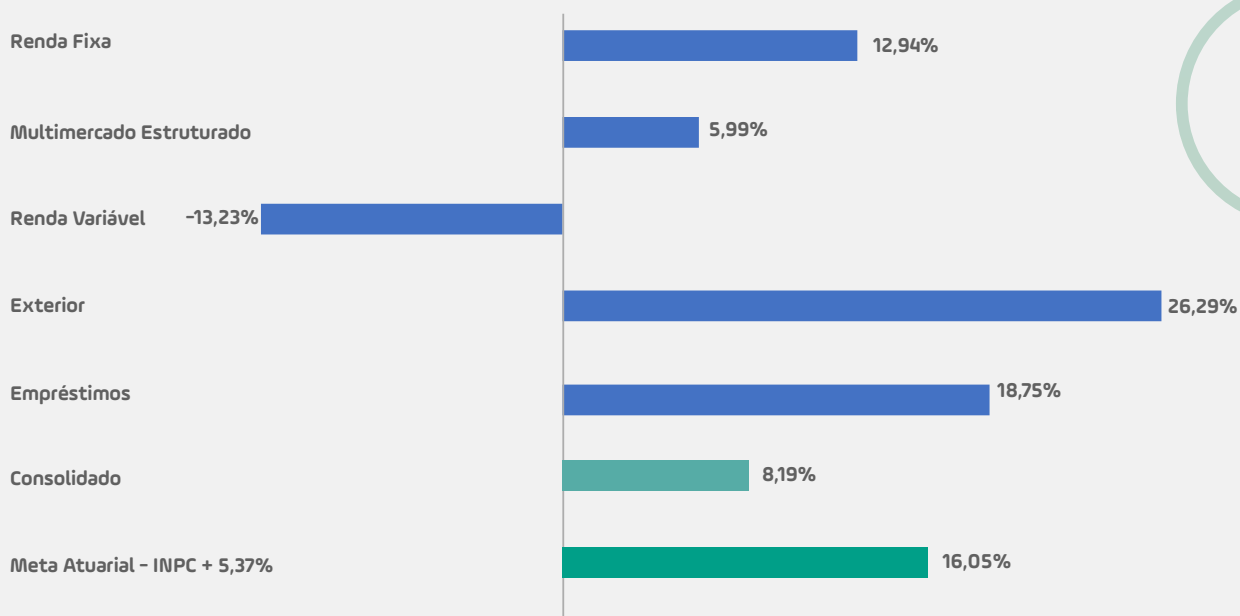

\*Meta Atuarial é a rentabilidade mínima necessária das aplicações financeiras de um plano de previdência para garantir o cumprimento dos seus compromissos futuros.

A tabela abaixo mostra a carteira de investimentos do plano por fundo de investimento:

VEÍCULO	BENCHMARK	GESTOR	PL FUNDOS	RENT. ANO
<b>RENTA FIXA</b>			<b>6.663.143</b>	<b>12,94%</b>
<b>RENTA FIXA TRADICIONAL</b>			<b>68.032</b>	
Carteira Galés	105% do CDI		68.032	5,94%
Itaú Soberado FIRF		Itaú Unibanco	5.164	4,34%
Votorantim Institucional		BV Asset	62.868	6,01%
<b>RENTA FIXA CRÉDITO PRIVADO</b>			<b>380.051</b>	
Carteira Vinhas	IPCA + 6,00%		380.051	6,02%
Desterro FIRF Cred. Priv.		BRZ Investimentos	380.051	6,03%
<b>RENTA FIXA CARTEIRA ALM</b>			<b>5.289.483</b>	
Carteira NTN-B ALM	IPCA + 6,00%	PREVISC	5.289.483	17,29%
NTN-B 2024 6,18			319.809	
NTN-B 2024 6,19			98.261	
NTN-B 2024 6,23			844.586	
NTN-B 2024 7,26			110.319	
NTN-B 2030 6,11			491.316	
NTN-B 2030 6,14			106.755	
NTN-B 2030 6,23			1.209.672	
NTN-B 2030 6,26			486.981	
NTN-B 2035 7,20			56.871	
NTN-B 2040 6,09			485.027	
NTN-B 2040 6,13			698.759	
NTN-B 2040 6,27			381.126	
<b>RENTA FIXA CRÉDITO PRIVADO</b>			<b>925.246</b>	
Carteira Três irmãs	IPCA + 4,50% a.a.		925.246	2,56%
BNP Coral FIM		BNP Paribas Asset Management	393.785	2,17%
Cardos FIM		SulAmérica Investimentos	226.408	0,39%
Laranjeiras FIM		Icatu Vanguarda	305.053	5,14%
<b>RENTA FIXA RETORNO ABSOLUTO</b>			<b>331</b>	
Carteira Xavier	IPCA + 6,20%		331	-14,63%
Tacami FIM		Claritas Investimentos	331	-13,37%
<b>MULTIMERCADO ESTRUTURADO</b>			<b>644.535</b>	<b>5,90%</b>
Carteira Açores	CDI + 3,00%		644.535	5,99%
Captalys Orion		Captalys	258.459	8,16%
Giant Sigma		Giant Steps Capital	128.971	2,18%
Gávea Macro		Gávea Investimentos	125.620	6,62%
Itaú Hedge Plus		Itaú Unibanco	131.485	3,82%
Carteira Lamim	IPCA + 9,00%			
Lacan FIP Florestal		Lacan Investimentos		

VEÍCULO	BENCHMARK	GESTOR	PL FUNDOS	RENT. ANO
<b>RENDA VARIÁVEL</b>			<b>1.877.248</b>	<b>-13,23%</b>
Carteira Fortaleza	IBOVESPA + 2,00%		1.877.248	-13,23%
Perfin Diamante FIA		Perfin Investimentos	313.126	
CSHG Itacorubi FICFIA		Credit Suisse Hedging-Griffo	479.182	
Ingleses FIA		Vinci Partners	465.721	
Conchas FIA		BV Asset	344.069	
XP Flechas FIA		XP Asset Management	275.158	
<b>EXTERIOR</b>			<b>747.212</b>	<b>26,29%</b>
Carteira Francês	MSCI WORLD + 2,00%		747.212	26,29%
BB MULT JPM IE FI		BB Gestão de Recursos DTVM	193.925	32,35%
BB MULT SCHRO IE FI		BB Gestão de Recursos DTVM	176.506	30,87%
PIMCO GLOB FICFIM IE		PIMCO	249.727	7,95%
FOF M GLOB EQ FIM IE ITAU		Itaú DTVM	127.053	21,48%
<b>EMPRÉSTIMOS</b>			<b>20.330</b>	<b>18,75%</b>
Empréstimos		PREVISC	20.330	18,75%
<b>Total do Plano</b>			<b>9.952.468</b>	<b>8,19%</b>

# 05

## DESPESAS DETALHADAS DO PLANO DE BENEFÍCIOS

A administração realizada para a melhoria de rentabilidade dos planos gera custos administrativos. Esses custos são cobertos pela taxa de incidente sobre as contribuições e pela taxa de administração, que é aplicada sobre o patrimônio de investimentos do plano. Quanto às despesas com a gestão externa dos investimentos, elas são deduzidas da própria cota dos fundos de investimentos.

O quadro abaixo demonstra o custo com a administração do plano:

### DESCRIÇÃO DAS DESPESAS

Exercício 2021

<b>1. Administração dos Planos Previdenciais</b>	<b>91.080,04</b>
Pessoal e Encargos	58.190,34
Treinamentos/Congressos/Seminários	392,45
Viagens e Estadias	24,78
Serviços Atuariais	-
Consultoria Contábil	3.794,71
Consultoria Jurídica	23,54
Consultoria Recursos Humanos	480,58
Tecnologia da Informação	10.888,86
Consultoria Auditoria Contábil	331,68
Consultoria de Investimentos	1.214,03
Despesas Outras	4.049,13
Despesas Gerais	4.632,08
Despesas Depreciações	1.638,34
Despesas C/ Tributos	5.411,73
Despesas Adicionais	7,80
<b>2. Total Despesas Gestão Externa</b>	<b>23.301,05</b>
Performance FEE Bruta	4,23
Taxa de Gestão Bruta	16.962,80
TAXA DE GESTÃO	(7,74)
Estorno de TAXA DE GESTÃO	(104,60)
AJUSTE DE TAXA DE GESTÃO	0,40
REBATE TAXA DE ADMINISTRAÇÃO	(595,07)
Taxa de Administração Bruta	2.089,81
Taxa de Custódia Bruta	2.096,57
Estorno de Taxa de Administração Bruta	(24,61)
Estorno de Taxa de Custódia Bruta	(46,13)
Taxa CETIP - Carteiras	734,32
Tarifas Bancárias - Carteiras	4,59
Taxa Bovespa - Carteiras	39,68
Taxa SELIC - Carteiras	86,61
Cartório	2,01
Tarifas Bancárias	14,35
Taxa ANBIMA	204,22
Taxa Bovespa	14,98
Taxa CETIP	827,17
Taxa CVM	891,28
Taxa SELIC	106,18
<b>Total de Despesas Consolidadas (1+2)</b>	<b>89.492,28</b>

### 1. Administração dos Planos Previdenciais

é retirada da Demonstração do Plano de Gestão Administrativa (DPGA), que se encontra na versão completa deste relatório.

### 2. Gestão Externa dos Investimentos

= rateio das despesas com gestão externa de investimentos (diluído na cota), calculado com base no patrimônio de investimentos de cada plano.

# 06

## PARECER ATUARIAL DO PLANO DE BENEFÍCIOS

O Parecer Atuarial analisa a saúde financeira do seu plano ao longo do tempo. Dessa forma, conseguimos manter o equilíbrio e garantir que as obrigações de pagamento dos benefícios serão cumpridas. Os dados cadastrais utilizados neste parecer, assim como as hipóteses atuariais adotadas, atendem à legislação e são considerados adequados.

O Parecer Atuarial do Plano de Benefícios não tem como ser explicado sem termos técnicos. Por isso, a gente preparou um glossário para você ficar por dentro de todos os significados e não se perder na leitura. Confira:

### ▶ **Avaliação atuarial**

São cálculos efetuados pelos atuários, que são profissionais especializados na aplicação das estatísticas, pesquisas e planejamento e tem por objetivo avaliar, administrar, prevenir e eliminar possíveis consequências negativas para o seu plano.

### ▶ **Hipóteses atuariais**

Representam um conjunto de estimativas de natureza demográfica, biométrica, econômica e financeira, utilizadas no processo de avaliação atuarial.

### ▶ **Benefícios a conceder**

São os compromissos do plano referentes aos participantes na fase de acumulação de recursos.

### ▶ **Benefícios concedidos**

São os compromissos do plano referentes aos assistidos em fase de recebimento de benefício.

### ▶ **Duration**

Corresponde ao prazo médio para o pagamento dos atuais e futuros benefícios do plano.

### ▶ **Equilíbrio técnico**

É o resultado apurado ao final de cada exercício, e tem por objetivo avaliar a diferença entre o valor dos recursos financeiros disponíveis do plano e suas obrigações perante aos seus participantes.

### ▶ **Equilíbrio técnico ajustado**

Corresponde ao Equilíbrio Técnico acima definido, acrescido ou deduzido da diferença do valor presente dos títulos (NTN-B) calculado considerando a taxa do cupom e a taxa de juros do plano.

### ▶ **Previdencial**

Tudo o que é relativo à previdência e às suas regras.

► **Patrocinador**

São as empresas ou associações que oferecem para seus empregados e seus familiares, plano de benefício de caráter previdenciário, por intermédio da PREVISC.

► **Superávit/Superavitário:**

Corresponde ao resultado positivo a partir da diferença entre os recursos disponíveis e os compromissos com o pagamento de benefícios.

► **Parâmetros**

São regras, padrões ou princípios utilizados como comparativos para determinados cálculos.

► **Provisões matemáticas BD's:**

É o cálculo realizado para determinar o montante necessário para o pagamento dos benefícios estabelecidos na modalidade benefício definido.

► **Déficit/Deficitário:**

Corresponde ao resultado negativo a partir da diferença entre os recursos disponíveis e os compromissos com o pagamento de benefícios.

► **Taxa de risco**

Taxa cobrada para fins de cobertura dos benefícios de riscos previstos em regulamento.

**A evolução dos participantes ativos e assistidos foi a seguinte:**

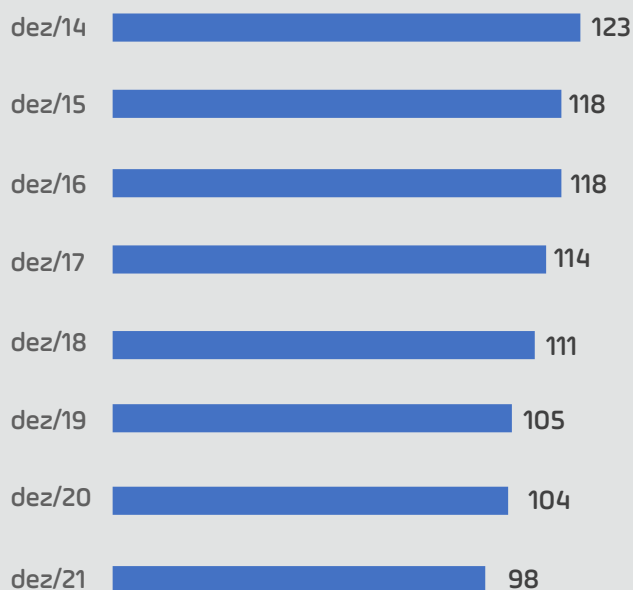

A avaliação atuarial e o parecer concluem que a situação econômico-atuarial do plano no encerramento de 2021 é deficitária.

PREVISC-FIESC	31/12/2021
Patrimônio de Cobertura do Plano	10.001.554,71
Provisões Matemáticas de Benefício Concedido	525.891.800,46
de Benefícios a Conceder	14.730.880,41
a Amortizar	26.704,98
	-18.827.313,74
Equilíbrio Técnico	-27021.015,04
Ajuste Precificação NTN-B's	459.747,12
Equilíbrio Técnico Ajustado	-23.306.407,92

O Equilíbrio Técnico foi deficitário em R\$ 3.369.691,71.

O ajuste de precificação das NTN-B's correspondeu à R\$ 459.747,12. Assim, o Equilíbrio Técnico Ajustado encerrou 2021 em R\$ 2.909.944,59, representando 21,76% das Provisões Matemáticas do plano de benefícios. O limite de déficit máximo permitido pela legislação é de R\$ 451.052,26, representando 3,37% das provisões matemáticas. Por consequência, o plano encerrou o exercício com déficit superior ao limite permitido pela legislação, havendo a necessidade de elaboração de um novo plano de equacionamento a ser aprovado durante o exercício de 2022, a vigorar a partir de 04/2023.

Em consonância com a Resolução CNPC Nº 32 DE 04/12/2019, a metodologia adotada na projeção de saldos de contas para fins de simulação do benefício a ser concedido considera as respectivas premissas financeiras e atuariais definidas pelo atuário, bem como o Salário de participação, o Plano de Custeio vigente, o número de contribuições e o tempo faltante para a elegibilidade à um benefício de aposentadoria normal, conforme regra regulamentar. A regra de concessão de cada benefício previsto em regulamento definirá a forma de utilização do Saldo de Contas projetado. Seja a divisão do Saldo de Contas pelo fator atuarial, para um benefício vitalício ou por prazo indeterminado (Saldo de Contas Projetado/Fator Atuarial), seja para um benefício por prazo determinado (Saldo de Contas Projetado/Prazo) ou um benefício em percentual do Saldo de Contas (Saldo de Contas ProjetadoXPercentual).

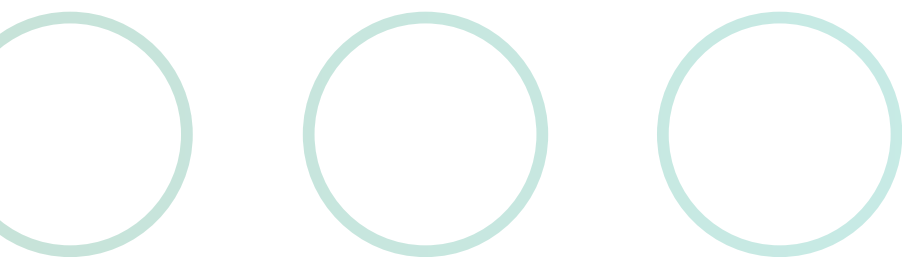

# HIPÓTESES BIOMÉTRICAS, DEMOGRÁFICAS, FINANCEIRAS E ECONÔMICAS



Levando em conta o contexto macroeconômico do retorno dos investimentos e os estudos elaborados pela consultoria externa, os quais foram devidamente validados pelo AETQ da entidade, foi recomendada a redução da taxa de juros de 5,37% a.a. para 4,98% a.a., observou-se ainda o intervalo máximo permitido pela legislação de 4,98% a.a., considerando a duration do plano, conforme a Portaria PREVIC N° 228, de 20 de abril de 2021. Cabe ressaltar que as hipóteses foram aprovadas pelo Conselho Deliberativo da Entidade.



Demais parâmetros e hipóteses atuariais utilizados na Avaliação Atuarial de 2021 foram recomendadas pelo atuário, por meio dos Estudos de Aderência de Hipóteses PREVIC FIESC, elaborado em agosto/2019, com data base em 31/12/2018 e aprovado pelo Conselho Deliberativo da PREVIC em sua reunião do dia 26/09/2019, com base no Parecer do Conselho Fiscal sobre as Premissas e Hipóteses Atuariais.



As hipóteses abaixo descritas foram aprovadas pelo Conselho Deliberativo, por meio da Resolução 28/2021, em sua reunião do dia 29/09/2021, com base no Parecer do Conselho Fiscal, que foi responsável pelo monitoramento da experiência de eventos ocorridos versus observados:

Ano	2020	2021
Indexador do Plano	INPC	INPC
Taxa Real Anual de Juros	5,37%	<b>4,98%</b>
Fator de Determinação do Valor Real ao Longo do Tempo	98,19%	98,19%
Tábua de Mortalidade Geral	AT-83	AT-2000 BASIC
Tábua de Mortalidade de Inválidos	AT-83	AT-83
Composição Familiar	Informada no cadastro	Informada no cadastro

No encerramento do exercício de 2021, o Plano apresentou déficit técnico acumulado no montante de R\$ 3.369.691,71, sendo que, após apuração do ajuste de precificação, verifica-se um equilíbrio técnico ajustado negativo de R\$ 2.909.944,59.

Verificou-se que o plano não conseguiu atingir a meta atuarial no último exercício, justificado pelo contexto macroeconômico de instabilidade. A alteração da premissa financeira de taxa de juros, de 5,37% a.a. para 4,98% a.a., impactou no aumento nas provisões matemáticas na quantia de R\$ 355.769,27.

A alteração da premissa atuarial relacionada à Tábua de Mortalidade Geral, a qual passou da AT-83 Basic MF para AT-2000 Basic MF, foi responsável pelo aumento de R\$ 1.318.943,58 nas provisões matemáticas. A atualização financeira dos benefícios concedidos conjugada com a movimentação cadastral entre 31/12/2020 e 31/12/2021 foram responsáveis por aumentar a reserva matemática em R\$ 434.530,69.



07



## ALTERAÇÕES DO REGULAMENTO DO PLANO DE BENEFÍCIOS

O plano não passou por alteração regulamentar durante 2021.

# **PREVISC**

**PREVIDÊNCIA COMPLEMENTAR**

Plano de Previdência Complementar | Fiesc

0800 048 8088 | Fax (48) 3239-3330

[web.previsc.com.br/faleconosco](http://web.previsc.com.br/faleconosco) | [www.previsc.com.br](http://www.previsc.com.br)

Rod. Admar Gonzaga 2765 | 2º andar

CEP 88034001 | Florianópolis - SC