

RELATÓRIO DE INFORMAÇÕES

2021



SUMÁRIO

Mensagem da Diretoria	01
Sobre a Previsc	02
01. Situação Patrimonial	03
02. Política de Investimentos	04
03. Contribuições e Benefícios	06
04. Resultado dos Investimentos	07
05. Despesas Detalhadas do Plano de Benefícios	11
06. Parecer Atuarial do Plano de Benefícios	12
07. Alterações do Regulamento do Plano de Benefícios	16

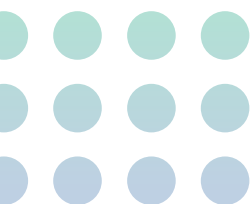



Caro(a) participante,

Um cenário de incertezas marcou o ano de 2021. As consequências da pandemia da Covid-19 impactaram na área da saúde, na política e também na economia. A PREVISC passou por esse período com resiliência, buscando se adaptar às circunstâncias em prol de seu propósito: proporcionar um futuro melhor aos participantes.

A entidade PREVISC encerrou o ano administrando 18 planos de previdência, de 41 patrocinadores e 4 instituidores nos segmentos da indústria, comércio e educação que estão localizados nos estados de Santa Catarina, Paraná, São Paulo, Mato Grosso, Piauí, Ceará, Maranhão, Pará, Alagoas e Amazonas, além do Distrito Federal.

A lição que 2021 nos deixa é que as mudanças são constantes. Não devemos temer os desafios, e sim aprender com eles para nos tornar mais fortes e experientes.

Diante desse contexto, apresentamos o Relatório Anual de Informações 2021, em que são retratadas, de forma resumida, as informações sobre a situação patrimonial, atuarial e de investimentos do seu plano.

Regidia Frantz

Superintendente da PREVISC



A versão completa deste relatório está no nosso site, em Documentos Institucionais. O documento também está disponível em:

AUTOATENDIMENTO > ACESSAR MENU > MEU PLANO
> RELATÓRIO ANUAL DE INFORMAÇÕES

Desejo uma ótima leitura!

SOBRE A PREVIC



▶ Participantes Total Previsc

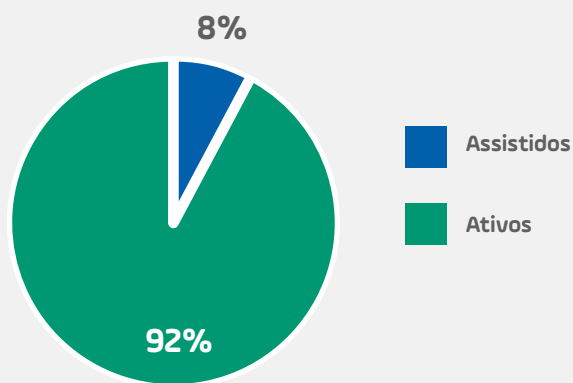

Patrocinadores
do Plano

▶ Evolução de Participantes Previsc

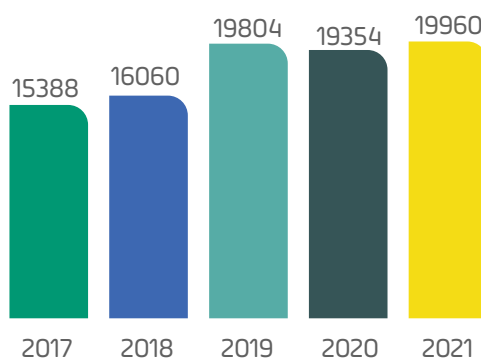

▶ Evolução de Ativos de Investimentos Previsc

Evolução do Patrimônio Consolidado

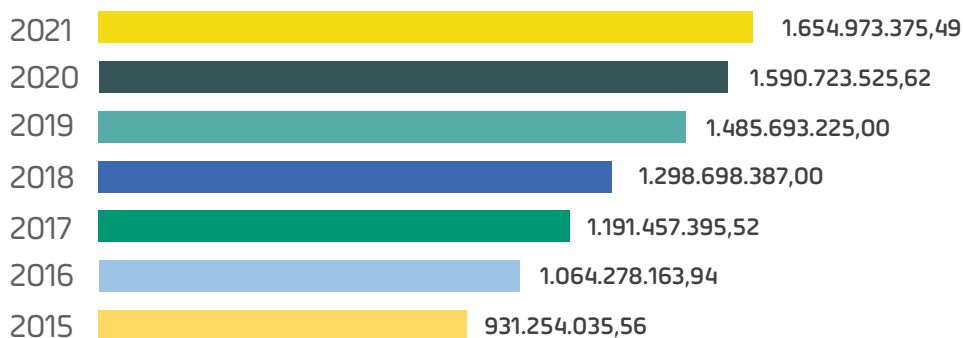

01

SITUAÇÃO PATRIMONIAL

O principal objetivo do plano é assegurar ao participante o pagamento de uma aposentadoria complementar. Por isso, entender o Demonstrativo Patrimonial é importante. Este documento apresenta a situação econômica do plano. Nele, são consideradas todas as entradas (ativos) e saídas (passivos) do plano.

► Demonstrativo Patrimonial

O demonstrativo abaixo evidencia o patrimônio do plano:

I - Balanço Patrimonial

ATIVO	2021
REALIZÁVEL	260,32
Bancos	260,32
REALIZÁVEL	18.062.529,76
Gestão Previdencial	14.663,92
Gestão Administrativa	8.436,87
Investimentos	18.039.428,97
TOTAL DO ATIVO	18.062.790,08

PASSIVO	2021
EXIGÍVEL OPERACIONAL	15.626,20
Gestão Previdencial	6.726,76
Gestão Investimento	8.899,44
PATRIMÔNIO SOCIAL	16.209.405,44
Patrimônio de Cobertura do Plano	16.209.405,44
Provisões Matemáticas	15.687.066,70
Equilíbrio Técnico	522.338,74
Fundos	1.837.758,44
TOTAL DO PASSIVO	18.062.790,08

Evolução Patrimonial

A evolução patrimonial demonstra o que mudou, nos últimos cinco anos, no patrimônio do plano de benefícios.

No gráfico ao lado, observa-se que o patrimônio cresceu no primeiro ano do plano sob a administração da entidade.

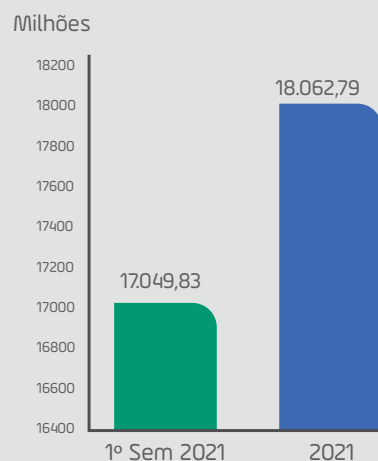



02

POLÍTICA DE INVESTIMENTOS

É um documento que orienta a aplicação dos recursos dos planos que administramos. Tem como objetivo dar transparência aos patrocinadores, participantes e assistidos em relação aos principais aspectos relacionados à gestão dos investimentos e riscos inerentes ao processo.

Na medida do possível, e conforme a política de investimentos da PREVISC, baseamo-nos nas estratégias de investimentos levando em consideração o modelo ESG (Environmental, Social & Governance), que, em português, significa Ambiental, Social e Governança Corporativa. Esse modelo prioriza investimentos que causem impactos positivos e que reduzam consequências negativas nesses três âmbitos.

E, para garantir a boa rentabilidade dos nossos planos, investimos nos segmentos de renda fixa, renda variável, investimentos estruturados, investimentos no exterior, investimentos imobiliários e até mesmo empréstimos.

Explicamos cada uma delas a seguir.





▶ Renda fixa

Formados por títulos públicos ou privados, de bancos e grandes empresas. Esses investimentos são, em grande parte, de menor risco e buscam proteger o patrimônio dos participantes.



▶ Renda variável

O investimento neste segmento apresenta maior risco. Ele é composto por ações, que são frações de empresas de capital aberto, negociadas na bolsa de valores. Na PREVISC, a alocação nesse segmento é realizada por fundos de investimentos atuando no mercado nacional de ações.



▶ Multimercado Estruturados

Os investimentos no segmento Estruturado são realizados por meio de fundos que atuam em diversos mercados como juros, moedas, renda variável, renda fixa, etc. Tudo visando maximizar o retorno dos investimentos suavizando o risco por meio de diversificação.



▶ Investimentos imobiliários

São recursos aplicados em fundos imobiliários que procuram obter rentabilidade através dos mais variados tipos de imóveis, como galpões logísticos, lajes corporativas, condomínios e terrenos. Além disso, investem também em projetos de crescimento e expansão.



▶ Investimentos no exterior

Seu objetivo é alcançar boa rentabilidade com o investimento em renda fixa e renda variável no mercado internacional. Os investimentos no exterior abrangem os principais mercados globais como Europa e Estados Unidos.



▶ Empréstimos

A legislação vigente permite que a Entidade dedique parte de seus recursos para operações com participante. Atualmente, a PREVISC atende esse segmento por meio de empréstimos consignados, os quais são praticados com uma taxa de juros próprias de cada plano. Além dessa taxa ser utilizada como uma das formas de rentabilidade para o seu plano, a taxa de juros é diferenciada das taxas do mercado tradicional.

Todas essas aplicações buscam, de forma eficiente, uma rentabilidade de longo prazo superior à do mercado. E todas as movimentações realizadas estão previstas na Política de Investimentos. Anualmente, nossa diretoria revisita e reelabora o que for necessário para melhorar a rentabilidade do plano. Também é importante reforçar que os investimentos são realizados de acordo com a legislação em vigor, além de respeitar as características do plano e das suas obrigações futuras.

A estrutura de investimentos e suas estratégias, orientadas pela Política de Investimentos, dependem das características de cada plano de benefícios, suas massas, suas metas atuariais* ou taxas de referência.

O quadro a seguir demonstra as projeções previstas na Política de Investimentos para 2021 e o que foi realizado no ano.

SEGMENTOS	Patrimônio de Investimentos **	Limite Legal Res. 4.661/2018	Limites de Alocação PI 2021 a 2025		Composição em 2021		Rentabilidade em 2021	
			Mínimo	Máximo	Projetada *	Efetiva **	Projetada *	Efetiva **
Renda Fixa	14.192.490	100,00%	20,00%	100,00%	76,50%	78,71%	4,94%	2,35%
Renda Variável	1.309.209	70,00%	0,00%	50,00%	10,00%	7,26%	6,99%	-13,23%
Investimentos Estruturados	234.320	20,00%	0,00%	15,00%	2,50%	1,30%	3,22%	5,99%
Investimentos no Exterior	1.265.324	10,00%	0,00%	10,00%	6,00%	7,02%	3,29%	26,29%
Investimentos Imobiliários	1.038.086	20,00%	0,00%	20,00%	5,00%	5,76%	4,70%	0,19%
Empréstimos		15,00%	0,00%	0,00%	0,00%	0,00%	0,00%	0,00%
Total do Plano	18.030.530	100,00%	--	--	100,00%	100,00%	4,99%	1,22%
Meta Atuarial: INPC + 3,72%							7,87%	14,24%
CDI							2,50%	4,40%
Inflação (IPCA)							3,50%	10,06%
Inflação (INPC)							3,77%	10,16%
Ibovespa							10,08%	-11,93%

* Projeção da Política de Investimentos 2021 – 2025

** Posição Realizada em 31/12/2021

03

CONTRIBUIÇÕES E BENEFÍCIOS

A PREVISC recebe contribuições dos participantes e, em alguns planos, também dos patrocinadores. Elas são aplicadas no mercado financeiro, de acordo com as Políticas de Investimentos da entidade. Toda a rentabilidade gerada por esses investimentos é disponibilizada no saldo de conta dos participantes. Isso acontece porque a PREVISC é uma entidade sem fins lucrativos e não pode reter esses lucros.

Após cumprirem os requisitos previstos em seus planos, os participantes recebem seus benefícios de acordo com o que foi antecipado na contratação do plano (podem ser parcelas mensais, saque de um percentual, entre outros).

Confira o montante de contribuições recebidas e dos benefícios pagos referentes ao seu plano em 2021:



Total de contribuições recebidas

R\$ 1.156.350,65



Total de benefícios pagos

R\$ 51.514,53

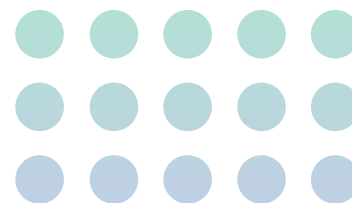

04

RESULTADO DOS INVESTIMENTOS

A rentabilidade do plano PreviFIEA foi de 1,22%.

As decisões a respeito das alocações de investimentos da Entidade passam por toda a governança corporativa da PREVISC. Desde o processo de análise na área técnica, assessoria pela Consultoria em Investimentos e Diretoria Executiva até a apreciação pelo Comitê de Investimentos e Conselho Deliberativo, todo o rito é analisado com cautela e diligência.

Conforme previsto na Política de Investimentos, que foi explicada com mais detalhes no item II deste relatório, o foco é manter uma rentabilidade de longo prazo maior que a meta atuarial. Para isso, buscamos diversificar os investimentos realizados visando ter um retorno mais adequado e com menos riscos.

Em especial o Plano PreviFIEA auferiu rentabilidade positiva pela sua maior exposição em fundos de crédito privado. Ao longo de 2021, essa classe de ativo conseguiu absorver os cenários mais adversos do mercado, suavizando a rentabilidade negativa apresentada pelos fundos multimercado renda fixa e ações.



▶ VEJA A COMPOSIÇÃO DA CARTEIRA DE INVESTIMENTOS DO SEU PLANO:

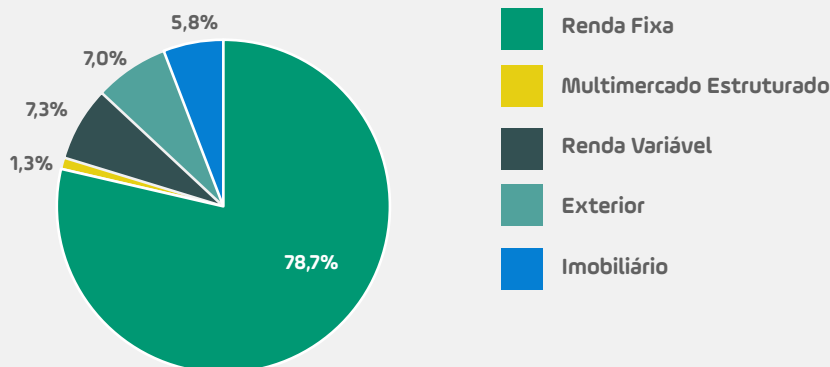

O gráfico a seguir faz uma comparação entre a rentabilidade consolidada do plano e sua meta atuarial*.

▶ RENTABILIDADE DOS SEGMENTOS DE APLICAÇÃO DO PLANO X META ATUARIAL

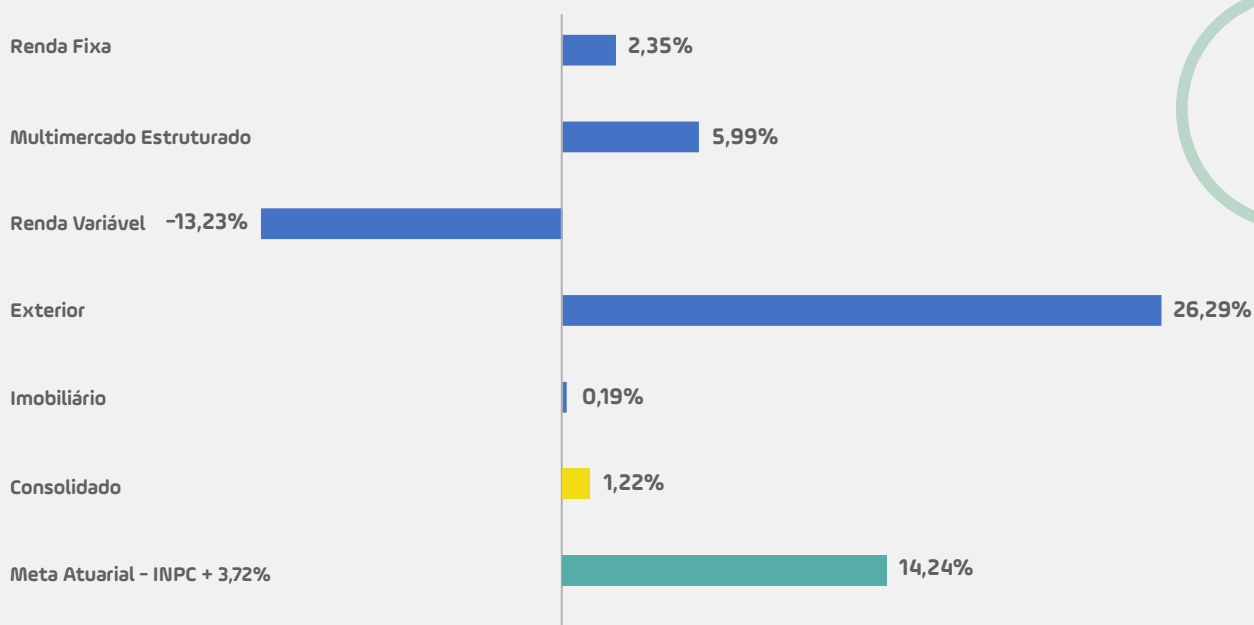

*Meta Atuarial é a rentabilidade mínima necessária das aplicações financeiras de um plano de previdência para garantir o cumprimento dos seus compromissos futuros.

A tabela abaixo mostra a carteira de investimentos do plano por fundo de investimento:

VEÍCULO	BENCHMARK	GESTOR	PL FUNDOS	RENT. ANO
RENDA FIXA			14.192.490	2,35%
RENDA FIXA TRADICIONAL			2.820.391	
Carteira Galés	105% do CDI		2.820.391	5,94%
Itaú Soberado FIRF		Itaú Unibanco	214.068	4,34%
Votorantim Institucional		BV Asset	2.606.323	6,01%
RENDA FIXA CRÉDITO PRIVADO			4.874.463	
Carteira Vinhas	IPCA + 6,00%		4.874.463	6,02%
Desterro FIRF Cred. Priv.		BRZ Investimentos	4.874.463	6,03%
RENDA FIXA CRÉDITO PRIVADO			6.488.082	
Carteira Três irmãs	IPCA + 4,50% a.a.		6.488.082	2,56%
BNP Coral FIM		BNP Paribas Asset Management	2.761.328	2,17%
Cardos FIM		SulAmérica Investimentos	1.587.634	0,39%
Laranjeiras FIM		Icatu Vanguarda	2.139.121	5,14%
RENDA FIXA RETORNO ABSOLUTO			9.555	
Carteira Xavier	IPCA + 6,20%		9.555	-14,63%
Tacami FIM		Claritas Investimentos	9.555	-13,37%
MULTIMERCADO ESTRUTURADO			234.320	5,99%
Carteira Açores	CDI + 3,00%		234.320	5,99%
Captalys Orion		Captalys	93.963	8,16%
Giant Sigma		Giant Steps Capital	46.888	2,18%
Gávea Macro		Gávea Investimentos	45.669	6,62%
Itaú Hedge Plus		Itaú Unibanco	47.801	3,82%
Carteira Lamim	IPCA + 9,00%			
Lacan FIP Florestal		Lacan Investimentos		
RENDA VARIÁVEL			1.309.209	-13,23%
Carteira Fortaleza	IBOVESPA + 2,00%		1.309.209	-13,23%
Perfin Diamante FIA		Perfin Investimentos	218.377	
CSHG Itacorubi FICFIA		Credit Suisse Hedging-Griffo	334.186	
Ingleses FIA		Vinci Partners	324.798	
Conchas FIA		BV Asset	239.957	
XP Flechas FIA		XP Asset Management	191.897	

VEÍCULO	BENCHMARK	GESTOR	PL FUNDOS	RENT. ANO
IMOBILIÁRIO			1.038.086	0,19%
Carteira Campeche	IFIX + 1,00%		1.038.086	0,19%
AIEC11		Autonomy Investimentos	29.018	-15,84%
BRCO11		Bresco	71.219	-4,64%
BRCR11		BTG Pactual Gestora de Recursos	28.530	-12,01%
BTLG11		BTG Pactual Serviços Financeiros	38.138	4,41%
CPTS11		Capitânia Investimentos	22.013	6,32%
CORM11		Core Real Estate	67.044	
HGRE11		Credit Suisse Hedging-Griffo Corretora	21.817	-7,27%
HGRU11		Credit Suisse Hedging-Griffo Corretora	21.168	-1,69%
GCR11		Galapagos Capital	15.501	
IRD11		Iridium Gestão de Recursos	22.642	1,47%
JSRE11		Safra Asset Management	4.703	-10,45%
KNHY11		Kinea Investimentos	47.546	9,01%
KNIP11		Kinea Investimentos	43.096	3,77%
KNCR11		Kinea Investimentos	40.035	23,63%
KNSC11		Kinea Investimentos	36.705	20,27%
MCCI11		Mauá Capital	45.036	11,01%
MXRF11		XP Asset Management	52.817	5,26%
OUJP11		JPP Capital	37.350	-2,89%
RBRY11		RBR Asset Management	37.758	11,01%
RBRL11		RBR Asset Management	38.653	-4,04%
VGIR11		Valora Investimentos	41.303	23,50%
CVBI11		VBI Real Estate	44.293	13,75%
PVBI11		VBI Real Estate	29.010	4,65%
VSLH11		R Capital Asset	32.222	
VIUR11		Vinci Partners	454	
VILG11		Vinci Partners	22.955	-10,29%
VINO11		Vinci Partners	17.744	-0,36%
VISC11		Vinci Partners	2.129	-5,45%
XPLG11		XP Asset Management	77.933	-11,68%
XPML11		XP Asset Management	47.048	-10,39%
BRDESCO FEDERAL EXTRA FI RF		Bradesco Asset Management	2.180	4,28%
EXTERIOR			1.265.324	26,29%
Carteira Francês	MSCI WORLD + 2,00%		1.265.324	26,29%
BB MULT JPM IE FI		BB Gestão de Recursos DTVM	328.392	32,35%
BB MULT SCHRO IE FI		BB Gestão de Recursos DTVM	298.895	30,87%
PIMCO GLOB FICFIM IE		PIMCO	422.887	7,95%
FOF M GLOB EQ FIM IE ITAU		Itaú DTVM	215.151	21,48%
Total do Plano			18.039.429	1,22%

05

DESPESAS DETALHADAS DO PLANO DE BENEFÍCIOS

As receitas para o custeio administrativo da gestão previdencial e da gestão interna dos investimentos são obtidas por meio da taxa incidente sobre as contribuições e da taxa de administração, aplicada sobre o patrimônio de investimentos do plano. As despesas com a gestão externa dos investimentos são deduzidas da cota dos fundos de investimentos.

O quadro abaixo demonstra o custo com a administração do plano:

DESCRIÇÃO DAS DESPESAS

Exercício 2021

1. Administração dos Planos Previdenciais

93.136,69

Pessoal e Encargos	59.744,57
Treinamentos/Congressos/Seminários	402,93
Viagens e Estadias	25,44
Serviços Atuariais	-
Consultoria Contábil	3.896,06
Consultoria Jurídica	24,17
Consultoria Recursos Humanos	493,42
Tecnologia da Informação	11.179,70
Consultoria Auditoria Contábil	340,54
Consultoria de Investimentos	1.246,46
Despesas Outras	4.157,28
Despesas Gerais	4.755,80
Despesas Depreciações	1.682,10
Despesas C/ Tributos	5.180,23
Despesas Adicionais	8,01

2. Total Despesas Gestão Externa

37.070,62

Performance FEE Bruta	6,73
Taxa de Gestão Bruta	26.986,85
TAXA DE GESTÃO	(12,31)
Estorno de TAXA DE GESTÃO	(166,41)
AJUSTE DE TAXA DE GESTÃO	0,63
REBATE TAXA DE ADMINISTRAÇÃO	(946,72)
Taxa de Administração Bruta	3.324,78
Taxa de Custódia Bruta	3.335,52
Estorno de Taxa de Administração Bruta	(39,16)
Estorno de Taxa de Custódia Bruta	(73,40)
Taxa CETIP - Carteiras	1.168,26
Tarifas Bancárias - Carteiras	7,30
Taxa Bovespa - Carteiras	63,12
Taxa SELIC - Carteiras	137,79
Cartório	3,20
Tarifas Bancárias	22,83
Taxa ANBIMA	324,90
Taxa Bovespa	23,83
Taxa CETIP	1.315,98
Taxa CVM	1.417,98
Taxa SELIC	168,92

Total de Despesas Consolidadas (1+2)

130.207,31

1. Administração dos Planos Previdenciais

é retirada da Demonstração do Plano de Gestão Administrativa (DPGA), que se encontra na versão completa deste relatório.

2. Gestão Externa dos Investimentos

= rateio das despesas com gestão externa de investimentos (diluído na cota), calculado com base no patrimônio de investimentos de cada plano.

06

PARECER ATUARIAL DO PLANO DE BENEFÍCIOS

O Parecer Atuarial analisa a saúde financeira do seu plano ao longo do tempo, com o intuito de mantê-lo equilibrado frente às obrigações de pagamento dos benefícios futuro. Os dados cadastrais utilizados no parecer, assim como as hipóteses atuariais adotadas, atendem à legislação e são considerados adequados.

O Parecer Atuarial do Plano de Benefícios não tem como ser explicado sem termos técnicos. Por isso, a gente preparou um glossário para você ficar por dentro de todos os significados e não se perder na leitura. Confira:

▶ **Avaliação atuarial**

São cálculos efetuados pelos atuários, que são profissionais especializados na aplicação das estatísticas, pesquisas e planejamento e tem por objetivo avaliar, administrar, prevenir e eliminar possíveis consequências negativas para o seu plano.

▶ **Hipóteses atuariais**

Representam um conjunto de estimativas de natureza demográfica, biométrica, econômica e financeira, utilizadas no processo de avaliação atuarial.

▶ **Benefícios a conceder**

São os compromissos do plano referentes aos participantes na fase de acumulação de recursos.

▶ **Benefícios concedidos**

São os compromissos do plano referentes aos assistidos em fase de recebimento de benefício.

▶ **Duration**

Corresponde ao prazo médio para o pagamento dos atuais e futuros benefícios do plano.

▶ **Equilíbrio técnico**

É o resultado apurado ao final de cada exercício e tem por objetivo avaliar a diferença entre o valor dos recursos financeiros disponíveis do plano e suas obrigações perante aos seus participantes.

▶ **Equilíbrio técnico ajustado**

Corresponde ao Equilíbrio Técnico acima definido, acrescido ou deduzido da diferença do valor presente dos títulos (NTN-B) calculado considerando a taxa do cupom e a taxa de juros do plano.

▶ **Previdencial**

Tudo o que é relativo à previdência e às suas regras.

► **Patrocinador**

São as empresas ou associações que oferecem para seus empregados e seus familiares, plano de benefício de caráter previdenciário, por intermédio da PREVISC.

► **Superávit/Superavitário:**

Corresponde ao resultado positivo a partir da diferença entre os recursos disponíveis e os compromissos com o pagamento de benefícios.

► **Parâmetros**

São regras, padrões ou princípios utilizados como comparativos para determinados cálculos.

► **Provisões matemáticas BD's:**

É o cálculo realizado para determinar o montante necessário para o pagamento dos benefícios estabelecidos na modalidade benefício definido.

► **Déficit/Deficitário:**

Corresponde ao resultado negativo a partir da diferença entre os recursos disponíveis e os compromissos com o pagamento de benefícios.

► **Taxa de risco**

Taxa cobrada para fins de cobertura dos benefícios de riscos previstos em regulamento.

A evolução dos participantes ativos e assistidos foi a seguinte:

Participantes Ativos

dez/21  271

Participantes Assistidos

dez/21  2

A Federação das Indústrias do Estado de Alagoas optou pela Transferência de Gerenciamento do plano de benefícios PreviFIEA da PETROS para PREVISC. Após solicitação realizada à PREVIC, as entidades tiveram a aprovação da operação por meio da Portaria PREVIC Nº 750, de 26 de outubro de 2020.

Os patrocinadores em parceria com a PETROS definiram a Data Efetiva de transferência dos recursos financeiros e da base de dados em 31/05/2021, respeitando a legislação vigente. Na Data Efetiva foi transferida a quantia de R\$ 16.043.615,71 e, em 30/06/2021, foi realizado o acerto pendente de valores na quantia de R\$ 1.006.218,20.

O pedido de encerramento da Transferência de Gerenciamento foi protocolado na PREVISC dia 10 de dezembro de 2021 e, após passar por uma etapa de exigências, com o pedido de mais esclarecimentos sobre o processo, a transferência de gerenciamento foi aprovada por meio do

Despacho PREVIC recebido pela PREVISC em 17 de janeiro de 2022.

A avaliação atuarial e o parecer concluem que a situação econômico-atuarial do plano encerrou 2021 superavitário.

PreviFIEA	31/12/2021
Patrimônio de Cobertura do Plano	16.209.405,44
Provisões Matemáticas de Benefício Concedido	15.687.066,70
de Benefícios a Conceder a Amortizar	305.870,71
	15.381.195,99
	0,00
Equilíbrio Técnico	522.338,74

Adicionalmente, verificou-se que o plano não conseguiu atingir a meta atuarial no último exercício, justificado pelo contexto macroeconômico causado nos mercados pela crise do coronavírus, no entanto, pelas características do plano, não há impactos na situação financeira.

A Federação das Indústrias do Estado de Alagoas optou pela Transferência de Gerenciamento do plano de benefícios PreviFIEA da PETROS para PREVISC. Após solicitação realizada à PREVIC, as entidades tiveram a aprovação da operação por meio da Portaria PREVIC Nº 750, de 26 de outubro de 2020.

Os patrocinadores em parceria com a PETROS definiram a Data Efetiva de transferência dos recursos financeiros e da base de dados em 31/05/2021, respeitando a legislação vigente. Na Data Efetiva foi transferida a quantia de R\$ 16.043.615,71 e, em 30/06/2021, foi realizado o acerto pendente de valores na quantia de R\$ 1.006.218,20.

O pedido de encerramento da Transferência de Gerenciamento foi protocolado na PREVISC dia 10 de dezembro de 2021 e, após passar por uma etapa de exigências, com o pedido de mais esclarecimentos sobre o processo, a transferência de gerenciamento foi aprovada por meio do Despacho PREVIC recebido pela PREVISC em 17 de janeiro de 2022.

A avaliação atuarial e o parecer concluem que a situação econômico-atuarial do plano encerrou 2021 superavitário.

PreviFIEA	31/12/2021
Patrimônio de Cobertura do Plano	16.209.405,44
Provisões Matemáticas de Benefício Concedido	15.687.066,70
de Benefícios a Conceder	305.870,71
a Amortizar	15.381.195,99
	0,00
Equilíbrio Técnico	522.338,74

Adicionalmente, verificou-se que o plano não conseguiu atingir a meta atuarial no último exercício, justificado pelo contexto macroeconômico causado nos mercados pela crise do coronavírus, no entanto, pelas características do plano, não há impactos na situação financeira.

Em consonância com a Resolução CNPC Nº 32 DE 04/12/2019, a metodologia adotada na projeção de saldos de contas para fins de simulação do benefício a ser concedido considera as respectivas premissas financeiras e atuariais definidas pelo atuário, bem como o Salário de participação, o Plano de Custeio vigente, o número de contribuições e o tempo faltante para a elegibilidade à um benefício de aposentadoria normal, conforme regra regulamentar.

A regra de concessão de cada benefício previsto em regulamento definirá a forma de utilização do Saldo de Contas projetado. Seja a divisão do Saldo de Contas pelo fator atuarial, para um benefício vitalício ou por prazo indeterminado (Saldo de Contas Projetado/Fator Atuarial), seja para um benefício por prazo determinado (Saldo de Contas Projetado/Prazo) ou um benefício em percentual do Saldo de Contas (Saldo de Contas ProjetadoXPercentual).

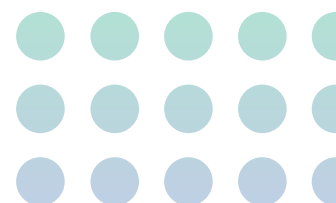

HIPÓTESES BIOMÉTRICAS, DEMOGRÁFICAS, FINANCEIRAS E ECONÔMICAS



Levando em conta o contexto macroeconômico do retorno dos investimentos e os estudos elaborados pela consultoria externa, os quais foram devidamente validados pelo AETQ da entidade, foi recomendada a redução da taxa de juros de 3,72% a.a. para 3,10% a.a., considerando a duration do plano, conforme a Portaria PREVIC Nº 228, de 20 de abril de 2021. Cabe ressaltar que as hipóteses foram aprovadas pelo Conselho Deliberativo da Entidade.



Em 2021, as hipóteses abaixo descritas foram reafirmadas pelo Conselho Deliberativo, por meio da Resolução 28/2021, em sua reunião do dia 29/09/2021, com base no Parecer do Conselho Fiscal, que foi responsável pelo monitoramento da experiência de eventos ocorridos versus observados:



Indexador do Plano	Cotas do Patrimônio	Cotas do Patrimônio
Taxa Real Anual de Juros	3,72%	3,10%
Fator de Determinação do Valor Real ao Longo do Tempo	100,0%	100,0%
Tábua de Mortalidade Geral	AT-2000 F Desagravada em 10%	AT-2000 F Desagravada em 10%
Tábua de Mortalidade de Inválidos	Experiência IAPC	AT-2000 F Desagravada em 10%
Tábua de Entrada em Invalidez	Americana	Americana

Na avaliação atuarial de 2021, a taxa de risco calculada e vigente a partir do início do plano de custeio de abril/2022 foi recomendada a não incidência de contribuição tanto de participante e patrocinadores. O Fundo Previdencial Conta Coletiva é o responsável pelo pagamento dos benefícios de Invalidez, Pensão por Morte e Auxílio-Doença.



07



ALTERAÇÕES DO REGULAMENTO DO PLANO DE BENEFÍCIOS

Não foram feitas alterações no regulamento deste plano em 2021.

PREVISC

PREVIDÊNCIA COMPLEMENTAR

Plano de Previdência Complementar | PreviFIEA

0800 048 8088 | Fax (48) 3239-3330

web.previsc.com.br/faleconosco | www.previsc.com.br

Rod. Admar Gonzaga 2765 | 2º andar

CEP 88034001 | Florianópolis - SC